LOMBAK

48

www.lombak.com

SAYI: 2005-04 • NİSAN 2005
FİYATI: 2.25 YTL (2 250 000 TL.) KDV dahil

Abi naapıcaksın biliyo musun... Bu yaramazlık yapan terbiyesiz çocukları alıcaksın, bi kaç tanesini Taksim meydanında sallandıracaksın... Bak bi daha şımarıklık yapan velet kalıyo mu ortalıkta... Kuzu gibi olur hepsi kuzuuuu... Sen ne diyosun...

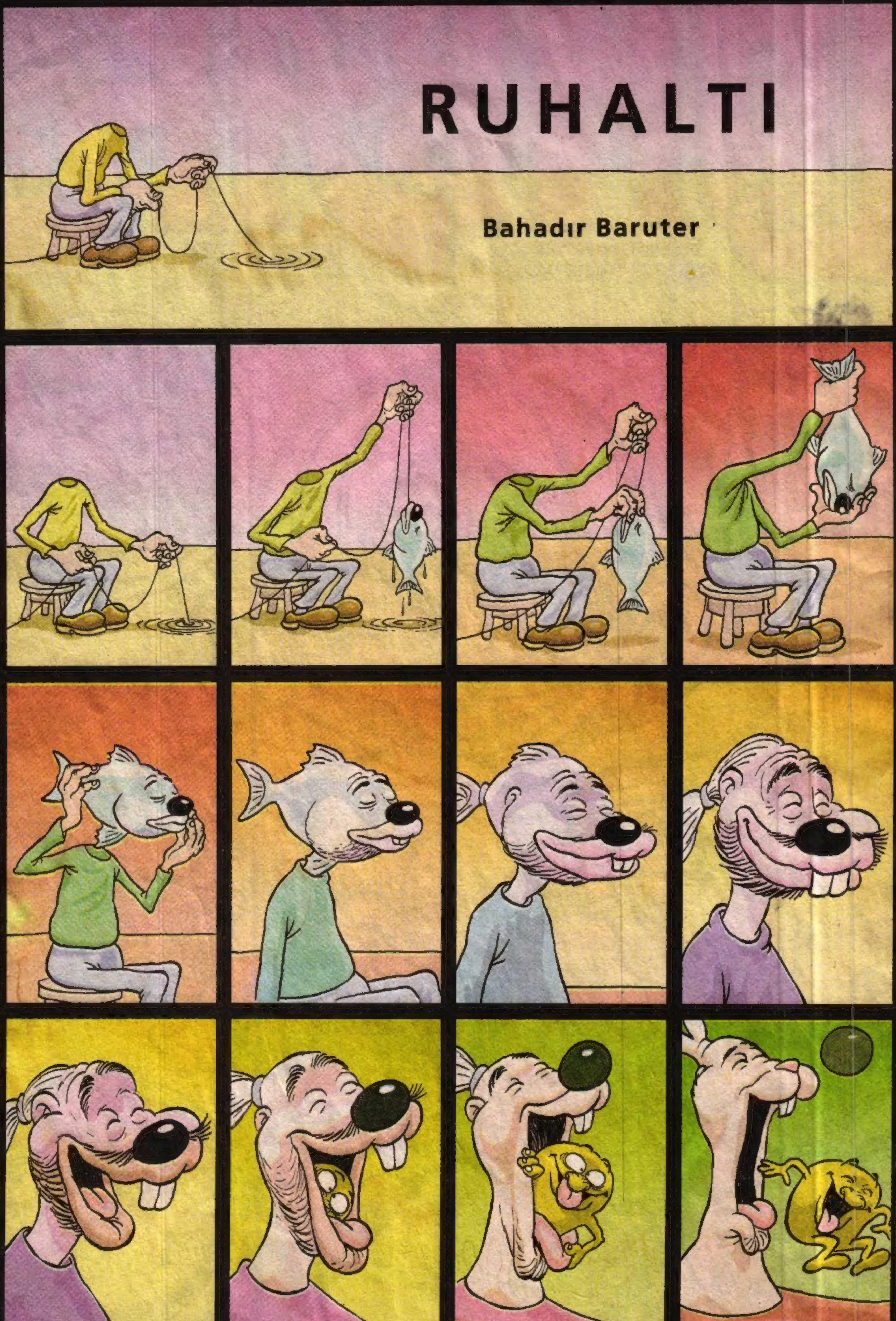
RUHALTI
Bahadır Baruter

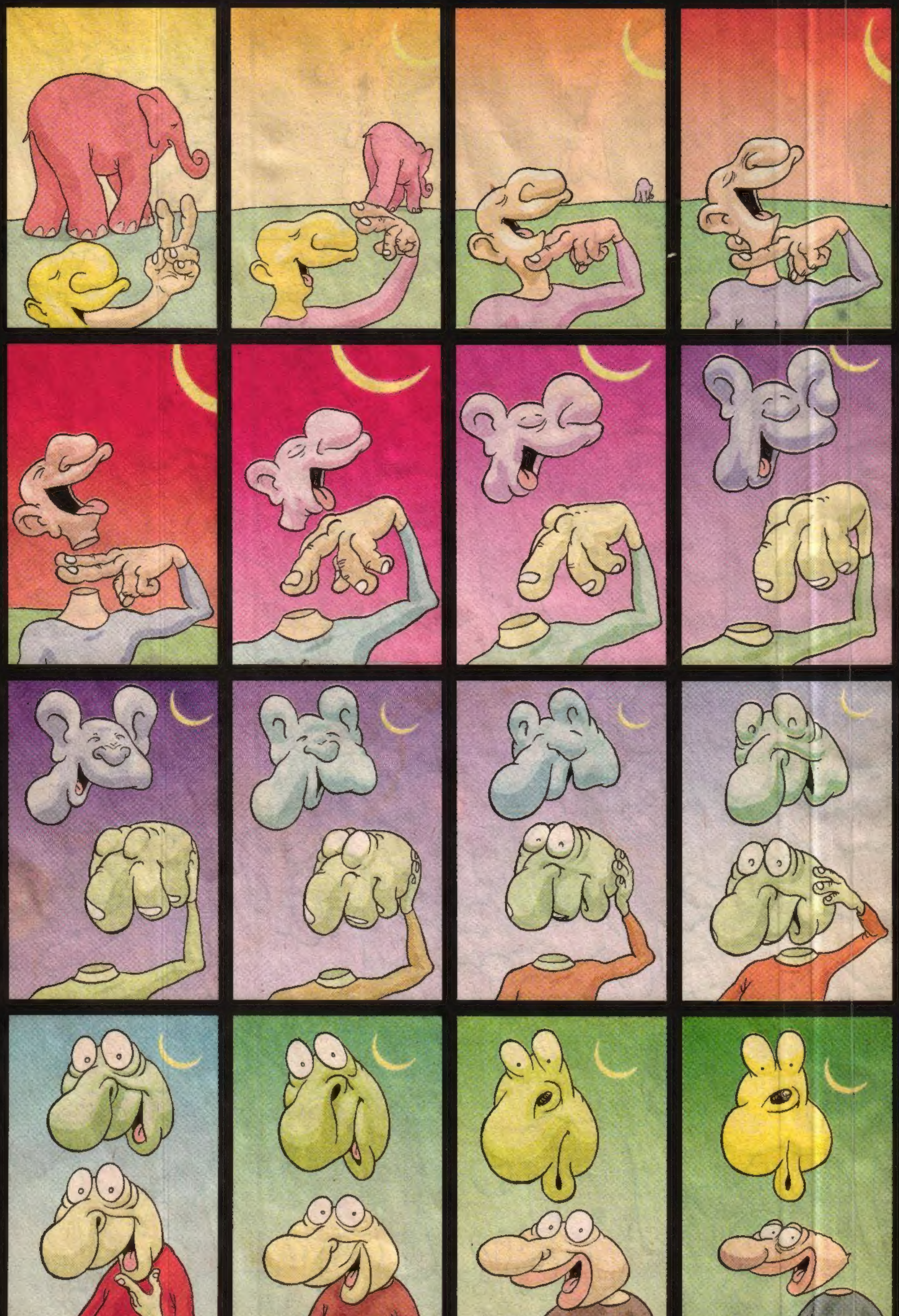

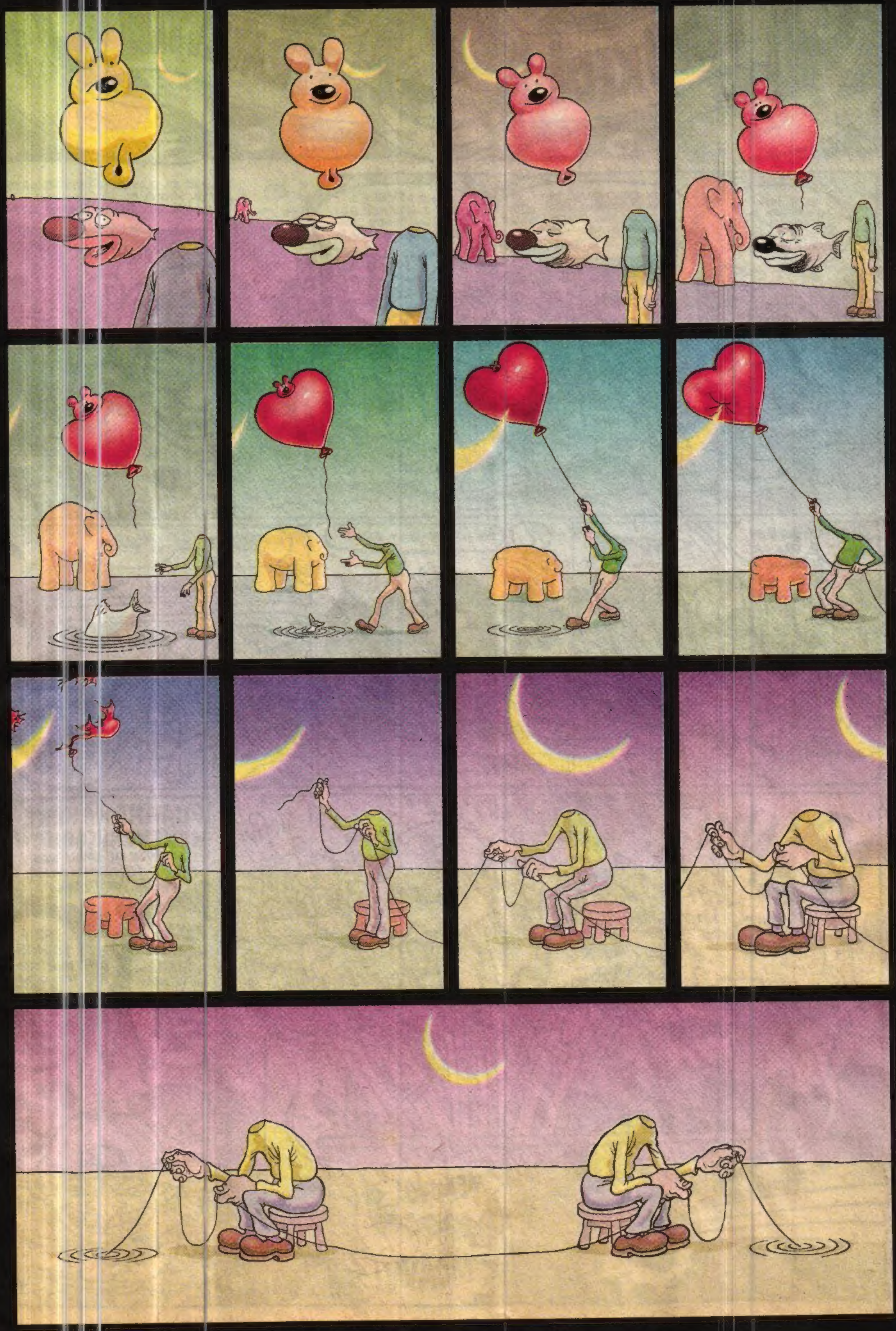

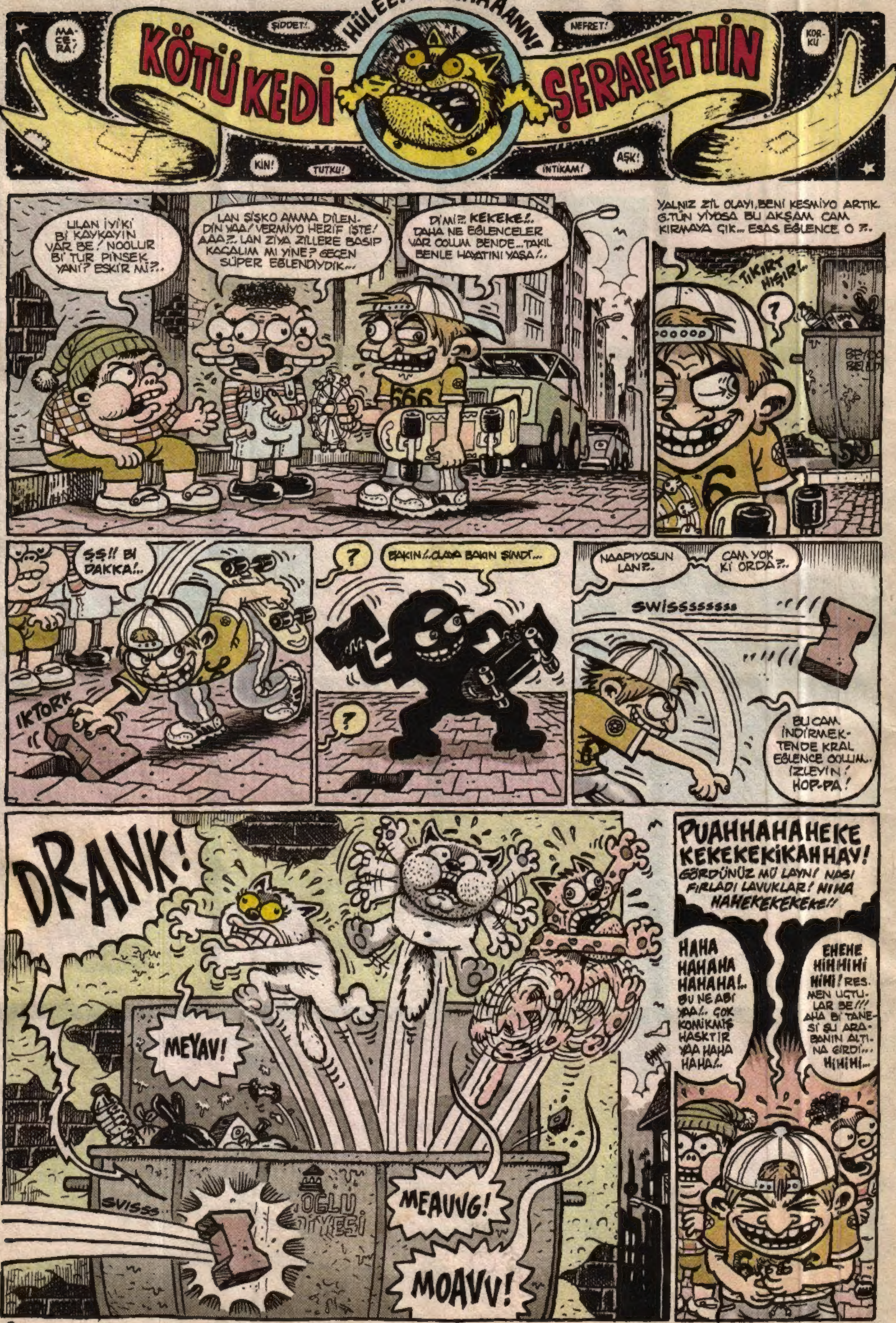
KÖTÜ KEDİ ŞERAFETTİN
HÜLEEAAAAAAAANN!
MACERA!
ŞİDDET!..
NEFRET!
KORKU
KİN!
TUTKU!
İNTİKAM!
AŞK!
ULAN İYİKİ Bİ KAYKAYIN VAR BE! NOOLUR Bİ TUR PİNSEK YANİ? ESKİR Mİ?..
LAN ŞİŞKO AMMA DİLENDİN YAA! VERMİYO HERİF İŞTE! AAA?.. LAN ZİYA ZİLLERE BASIP KAÇALIM MI YİNE? GEÇEN SÜPER EĞLENDİYDİK...
Dİ Mİ?.. KEKEKE!.. DAHA NE EĞLENCELER VAR OĞLUM BENDE... TAKIL BENLE HAYATINI YAŞA!..
YALNIZ ZİL OLAYI, BENİ KESMİYO ARTIK. G.TÜN YİYOSA BU AKŞAM CAM KIRMAYA ÇIK... ESAS EĞLENCE O ?..
TIKIRT HIŞIR!
?
ŞŞ!! Bİ DAKKA!..
IKTORK
?
BAKIN!..OLAYA BAKIN ŞİMDİ...
?
NAAPIYOSUN LAN?..
CAM YOK Kİ ORDA?..
SWISSSSSSSS
BU CAM İNDİRMEKTENDE KRAL EĞLENCE OĞLUM.. İZLEYİN! HOP-PA!
DRANK!
MEYAV!
MEAUVG!
MOAVV!
SVISSS
PUAHHAHAHEKE KEKEKEKİKAHHAY! GÖRDÜNÜZ MÜ LAYN! NASI FIRLADI LAVUKLAR! NIHA HAHEKEKEKEKE!!
HAHA HAHAHA HAHAHA!.. BU NE ABİ YAA!.. ÇOK KOMİKMİŞ HASKTIR YAA HAHA HAHA!..
EHEHE HİHHİHİ HİHİ! RESMEN UÇTULAR BE!!! AHA Bİ TANESİ ŞU ARABANIN ALTINA GİRDİ... HİHİHİ...

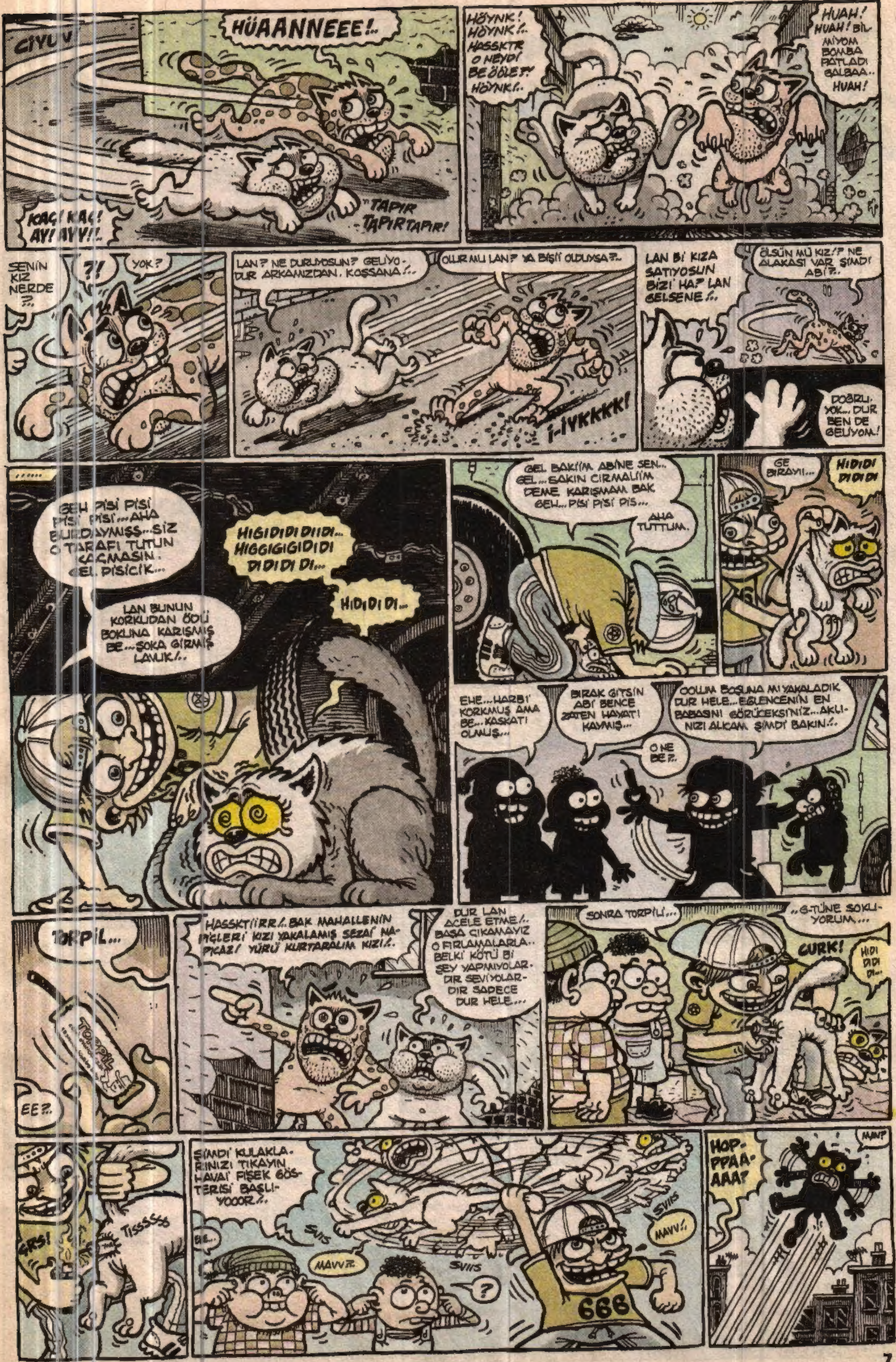
CIYUV!
HÜAANNEEE!..
KAÇ! KAÇ! AY! AYY!!..
TAPIR TAPIR TAPIR!
HÖYNK! HÖYNK!.. HASSKTR O NEYDİ BE ÖÖLE?! HÖYNK!..
HUAH! HUAH! BİLMİYOM BOMBA PATLADI GALBAA.. HUAH!
SENİN KIZ NERDE ?..
?!
YOK?
LAN? NE DURUYOSUN? GELİYODUR ARKAMIZDAN. KOŞSANA!..
OLUR MU LAN? YA BİŞİİ OLDUYSA?..
İ-İYKKKK!
LAN Bİ KIZA SATIYOSUN BİZİ HA? LAN GELSENE!..
ÖLSÜN MÜ KIZ!? NE ALAKASI VAR ŞİMDİ ABİ?..
DOĞRU. YOK.. DUR BEN DE GELİYOM!
GEH PİSİ PİSİ PİSİ PİSİ...AHA BURDAYMIŞŞ...SİZ O TARAFI TUTUN KAÇMASIN. GEL PİSİCİK...
HIGIDIDI DIIDI... HIGGIGIGIDIDI DIDIDI DI...
HIDIDIDI...
LAN BUNUN KORKUDAN ÖDÜ BOKLUNA KARIŞMIŞ BE...ŞOKA GİRMİŞ LAVUK!..
GEL BAKİİM ABİNE SEN.. GEL...SAKIN CIRMALİİM DEME KARIŞMAM BAK GEH...PİSİ PİSİ PİS...
AHA TUTTUM.
GE BIRAYII...
HIDIDI DIDIDI
EHE...HARBİ KORKMUŞ AMA BE...KASKATI OLMUŞ...
BIRAK GİTSİN ABİ BENCE ZATEN HAYATI KAYMIŞ...
OOLUM BOŞUNA MI YAKALADIK DUR HELE...EĞLENCENİN EN BABASINI GÖRÜCEKSİNİZ...AKLINIZI ALICAM ŞİMDİ BAKIN!..
O NE BE?..
TORPİL...
EE?..
HASSKTİİRR!.. BAK MAHALLENİN PİÇLERİ KIZI YAKALAMIŞ SEZAİ NAPICAZ! YÜRÜ KURTARALIM KIZI!..
DUR LAN ACELE ETME!.. BAŞA ÇIKAMAYIZ O FIRLAMALARLA.. BELKİ KÖTÜ Bİ ŞEY YAPMIYOLARDIR SEVİYOLARDIR SADECE DUR HELE...
SONRA TORPİLİ...
...G-TÜNE SOKUYORUM...
CURK!
HIDI DIDI DI...
GRS!
TISSSSS
ŞİMDİ KULAKLARINIZI TIKAYIN HAVAİ FİŞEK GÖSTERİSİ BAŞLIYOOOR!..
BE...
SVIIS
MAVV?..
SVIIS
MAVV!..
SVIIS
?
666
HOP-PPAA-AAA?
MAV?

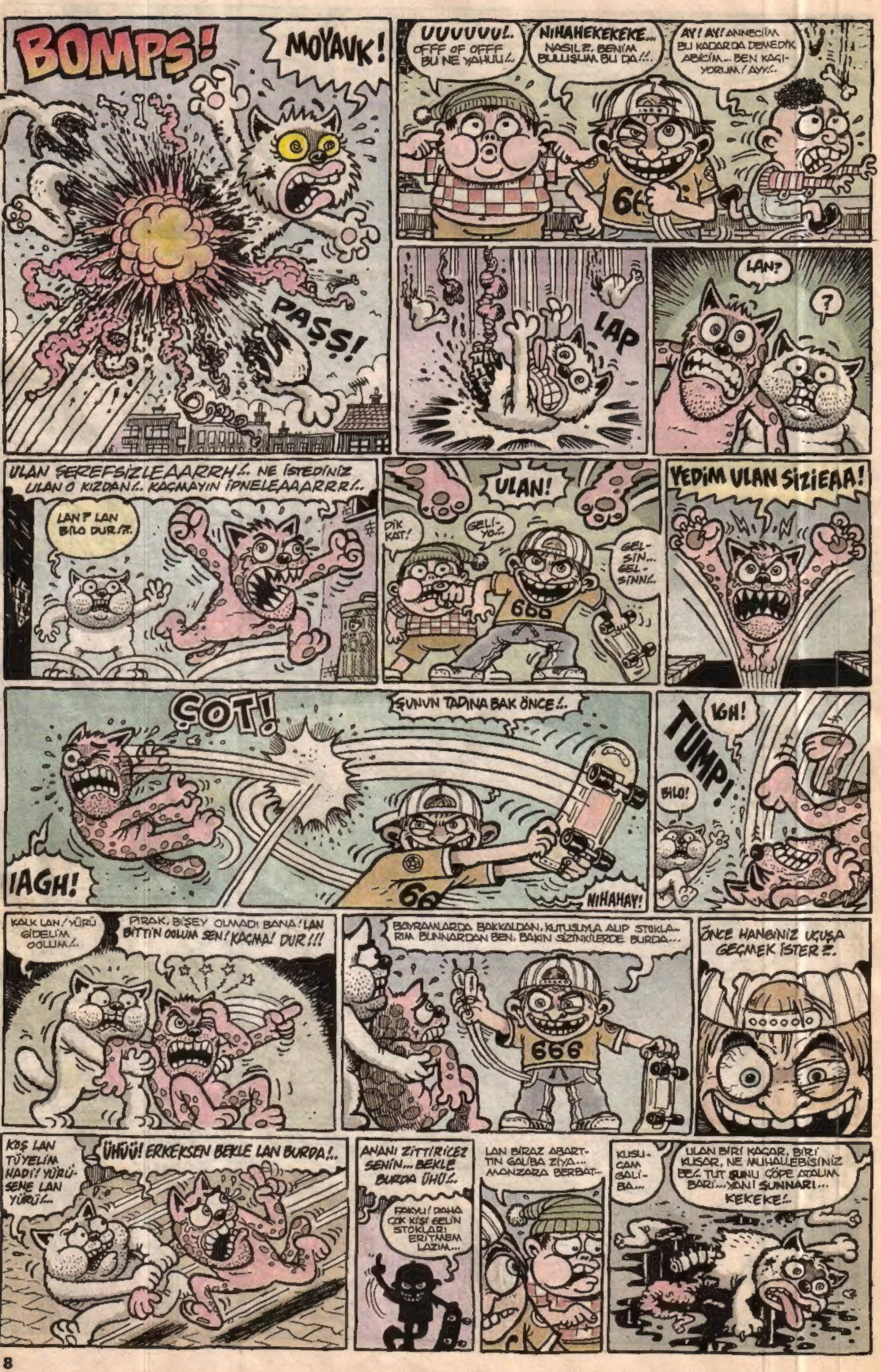
BOMPŞ!
MOYAVK!
PAŞŞ!
UUUUUUL. OFFF OF OFFF BU NE YAHUU!..
NIHAHEKEKEKE... NASIL?. BENİM BULUŞUM BU DA!!..
AY! AY! ANNECİİM BU KADAR DA DEMEDİK ABİCİM... BEN KAÇI-YORUM! AYY!..
LAP
LAN?
?
ULAN ŞEREFSİZLEAARRH!.. NE İSTEDİNİZ ULAN O KIZDAN!.. KAÇMAYIN İPNELEAAARRRR!..
LAN? LAN BİLO DUR!?.
ULAN!
DİK KAT!
GELİ-YO!..
GEL-SİN... GEL-SİNN!..
YEDİM ULAN SİZİEAA!
ÇOT!
ŞUNUN TADINA BAK ÖNCE!..
IAGH!
NIHAHAY!
IGH!
TUMP!
BİLO!
KALK LAN! YÜRÜ GİDELİM OĞLUM!..
PIRAK. BİŞEY OLMADI BANA! LAN BİTTİN OĞLUM SEN! KAÇMA! DUR!!!
BAYRAMLARDA BAKKALDAN, KUTUSUYLA ALIP STOKLA-RIM BUNNARDAN BEN. BAKIN SİZİNKİLERDE BURDA...
ÖNCE HANGİNİZ UÇUŞA GEÇMEK İSTER?.
KOŞ LAN TÜYELİM HADİ! YÜRÜ-SENE LAN YÜRÜ!..
ÜHÜÜ! ERKEKSEN BEKLE LAN BURDA!..
ANANI ZITTIRICEZ SENİN... BEKLE BURDA ÜHÜ!..
FAKAT! DAHA ÇOK KİŞİ GELİN STOKLARI ERİTMEM LAZIM...
LAN BİRAZ ABART-TIN GALİBA ZİYA... MANZARA BERBAT...
KUSU-CAM GALİ-BA...
ULAN BİRİ KAÇAR, BİRİ KUSAR, NE MUHALLEBİSİNİZ BE!.. TUT ŞUNU ÇÖPE ATALIM BARİ... YANİ ŞUNNARI... KEKEKE!..

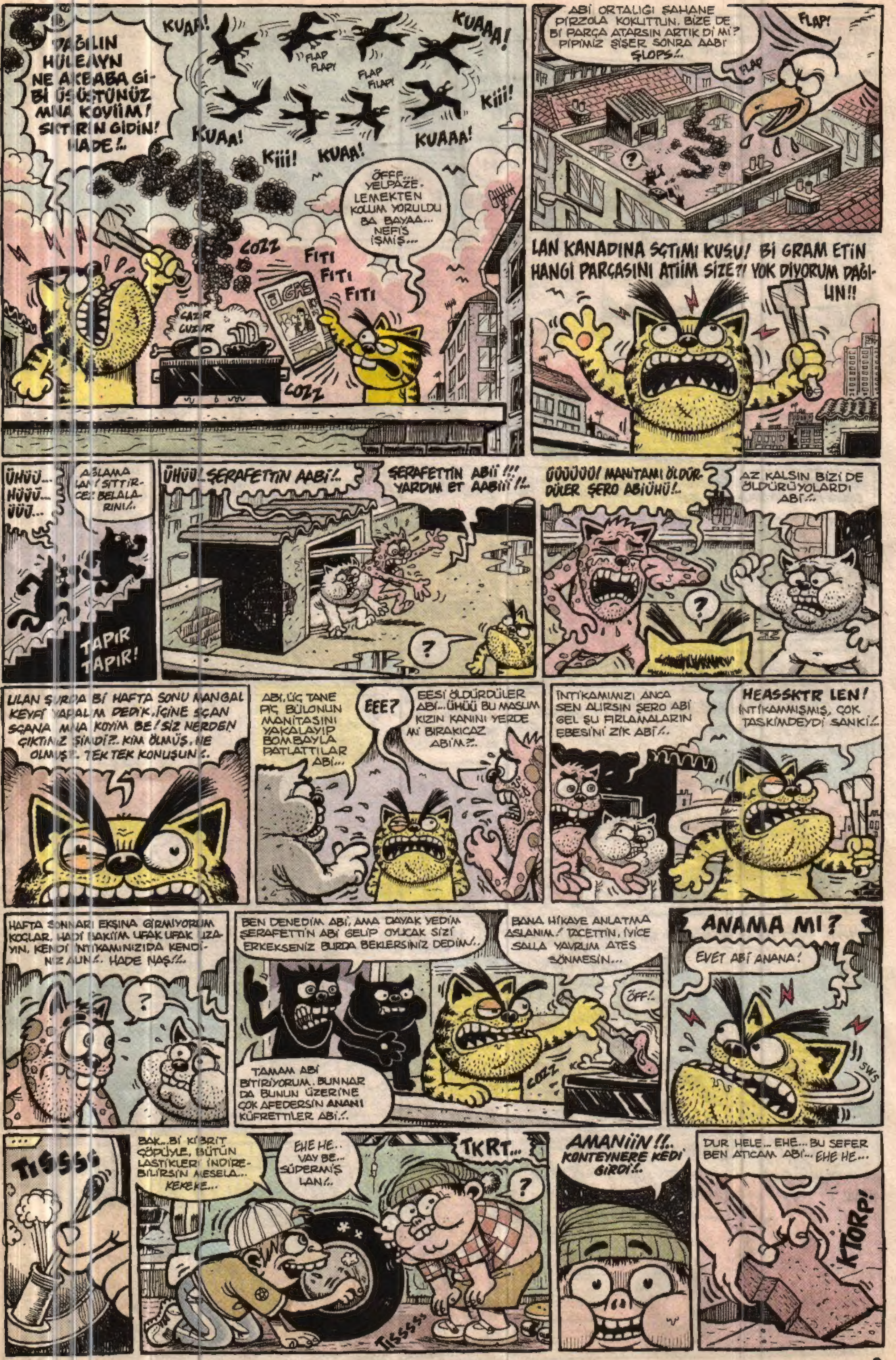
DAĞILIN HULEAYN NE AKBABA GİBİ ÜŞÜŞTÜNÜZ MINA KOYİİM! SITTIRIN GIDIN! HADE !..
KUAA!
KUAAA!
FLAP FLAP!
FLAP FLAP!
Kiii!
KUAA!
KUAAA!
Kiii!
KUAA!
ÖFFF... YELPAZE-LEMEKTEN KOLUM YORULDU BA BAYAA... NEFİS İŞMİŞ...
COZZ
FITI FITI FITI
CAZIR CUZUR
COZZ
ABİ ORTALIĞI ŞAHANE PİRZOLA KOKUTTUN. BİZE DE Bİ PARÇA ATARSIN ARTIK Dİ Mİ? PİPİMİZ ŞİŞER SONRA AABİ ŞLOPS !..
FLAP!
FLAP
?
LAN KANADINA SÇTIMI KUŞU! Bİ GRAM ETİN HANGİ PARÇASINI ATİİM SİZE?! YOK DİYORUM DAĞI-LIN!!
ÜHÜÜ... HÜÜÜ... ÜÜÜ...
AĞLAMA LAN! SITTIR-CEZ BELALA-RINI !..
TAPIR TAPIR!
ÜHÜÜ! ŞERAFETTİN AABİ !..
ŞERAFETTİN ABİİ !!! YARDIM ET AABİİİ !!..
?
ÜÜÜÜÜÜ! MANİTAMI ÖLDÜR-DÜLER ŞERO ABİÜHÜ !..
AZ KALSIN BİZİ DE ÖLDÜRÜYOLARDI ABİ !..
?
ULAN ŞURDA Bİ HAFTA SONU MANGAL KEYFİ YAPALIM DEDİK. İÇİNE SÇAN SÇANA MINA KOYİM BE! SİZ NERDEN ÇIKTINIZ ŞİMDİ?.. KİM ÖLMÜŞ, NE OLMUŞ?.. TEK TEK KONUŞUN !..
ABİ, ÜÇ TANE PIÇ BÜLONUN MANİTASINI YAKALAYIP BOMBAYLA PATLATTILAR ABİ...
EEE?
EESİ ÖLDÜRDÜLER ABİ... ÜHÜÜ BU MASUM KIZIN KANINI YERDE Mİ BIRAKICAZ ABİM?..
İNTİKAMIMIZI ANCA SEN ALIRSIN ŞERO ABİ GEL ŞU FIRLAMALARIN EBESİNİ ZİK ABİ !..
HEASSKTR LEN! İNTİKAMMIŞMIŞ, ÇOK TASKIMDEYDİ SANKİ !..
HAFTA SONNARI EKŞINA GİRMİYORUM KOÇLAR. HADİ BAKİİM UFAK UFAK UZAYIN. KENDİ İNTİKAMINIZIDA KENDİNİZ ALIN !.. HADE NAŞ !!..
?
BEN DENEDİM ABİ, AMA DAYAK YEDİM. ŞERAFETTİN ABİ GELİP OYUCAK SİZİ ERKEKSENİZ BURDA BEKLERSİNİZ DEDİM !..
BANA HİKAYE ANLATMA ASLANIM ! TACETTİN, İYİCE SALLA YAVRUM ATEŞ SÖNMESİN...
ÖFF !..
TAMAM ABİ BİTİRİYORUM. BUNNAR DA BUNUN ÜZERİNE ÇOK AFEDERSİN ANANI KÜFRETTİLER ABİ !..
COZZ
ANAMA MI?
EVET ABİ ANANA!
SWS
TISSSS
BAK... Bİ KİBRİT ÇÖPÜYLE, BÜTÜN LASTİKLERİ İNDİRE-BİLİRSİN MESELA... KEKEKE...
EHE HE.. VAY BE... SÜPERMİŞ LAN !..
TKRT...
?
TISSSSS
AMANIIN !!.. KONTEYNERE KEDİ GİRDİ !..
DUR HELE... EHE... BU SEFER BEN ATICAM ABİ... EHE HE...
KTORP!

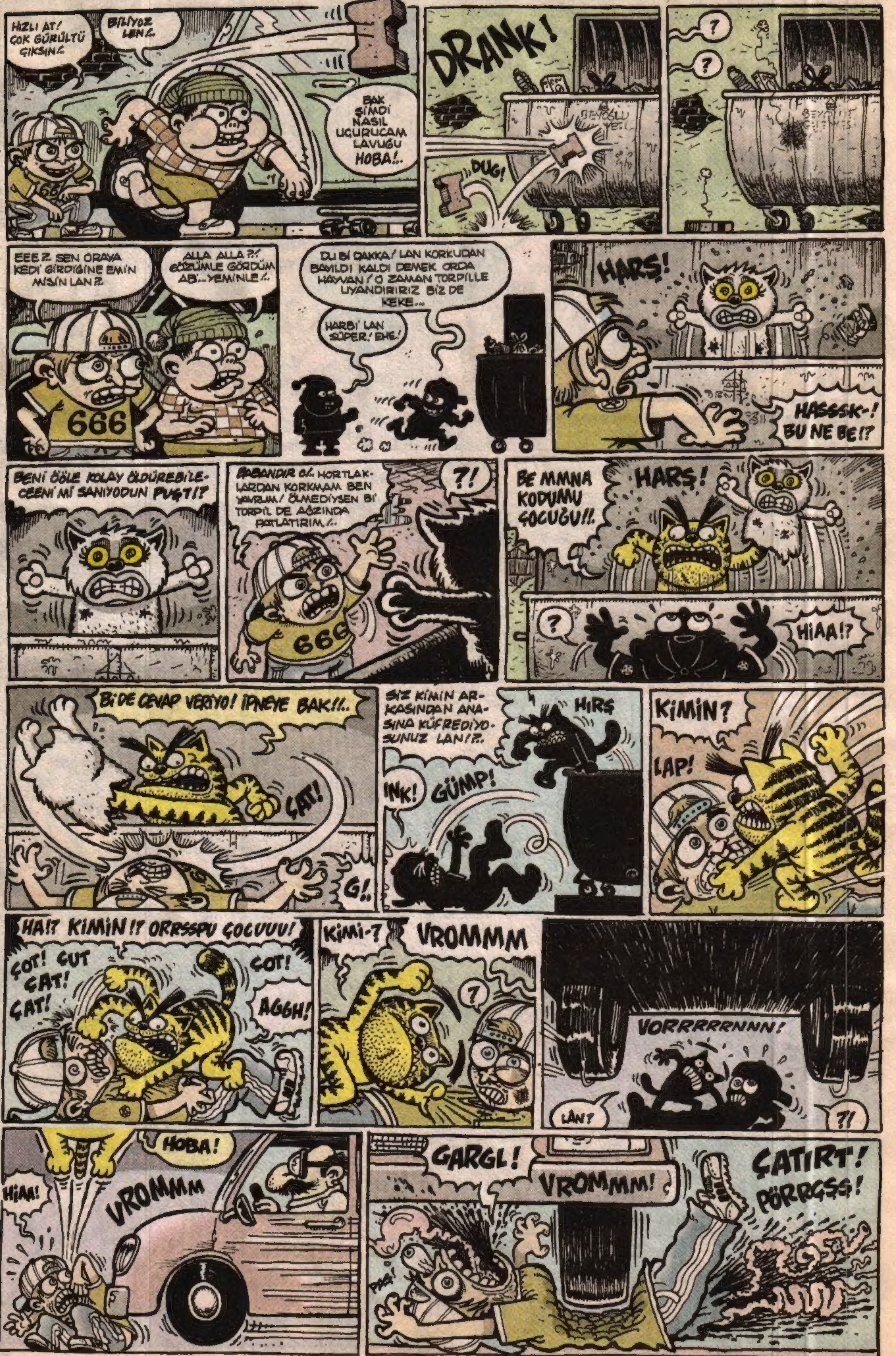
HIZLI AT! ÇOK GÜRÜLTÜ ÇIKSIN/..
BİLİYOZ LEN/..
BAK ŞİMDİ NASIL UÇURUCAM LAVUĞU HOBA!..
DRANK!
DUĞ!
BEYOĞLU
?
?
EEE?.. SEN ORAYA KEDİ GİRDİĞİNE EMİN MİSİN LAN?
ALLA ALLA?! GÖZÜMLE GÖRDÜM ABİ...YEMİNLE!..
DU Bİ DAKKA! LAN KORKUDAN BAYILDI KALDI DEMEK ORDA HAYVAN! O ZAMAN TORPİLLE UYANDIRIRIZ BİZ DE KEKE...
HARBİ LAN SÜPER! EHE!
HARŞ!
HASSSK-! BU NE BE!?
BENİ ÖĞLE KOLAY ÖLDÜREBİLECEENİ Mİ SANIYODUN PUŞT!?
BABANDIR O!.. HORTLAKLARDAN KORKMAM BEN YAVRUM! ÖLMEDİYSEN Bİ TORPİL DE AĞZINDA PATLATIRIM!..
?!
BE MMNA KODUMU ÇOCUĞU!!
HARŞ!
?
HIAA!?
Bİ DE CEVAP VERİYO! İPNEYE BAK!!..
ÇAT!
G!..
SİZ KİMİN ARKASINDAN ANASINA KÜFREDİYOSUNUZ LAN!?..
HIRŞ
INK!
GÜMP!
KİMİN?
LAP!
HA!? KİMİN!? ORRSSPU ÇOCUUU!
ÇOT! ÇUT ÇAT! ÇAT!
ÇOT!
AGGH!
KİMİ-?
VROMMM
?
VORRRRRNNN!
LAN?
?!
HOBA!
HIAA!
VROMMM
GARGL!
VROMMM!
ÇATIRT! PÖRRGŞŞ!

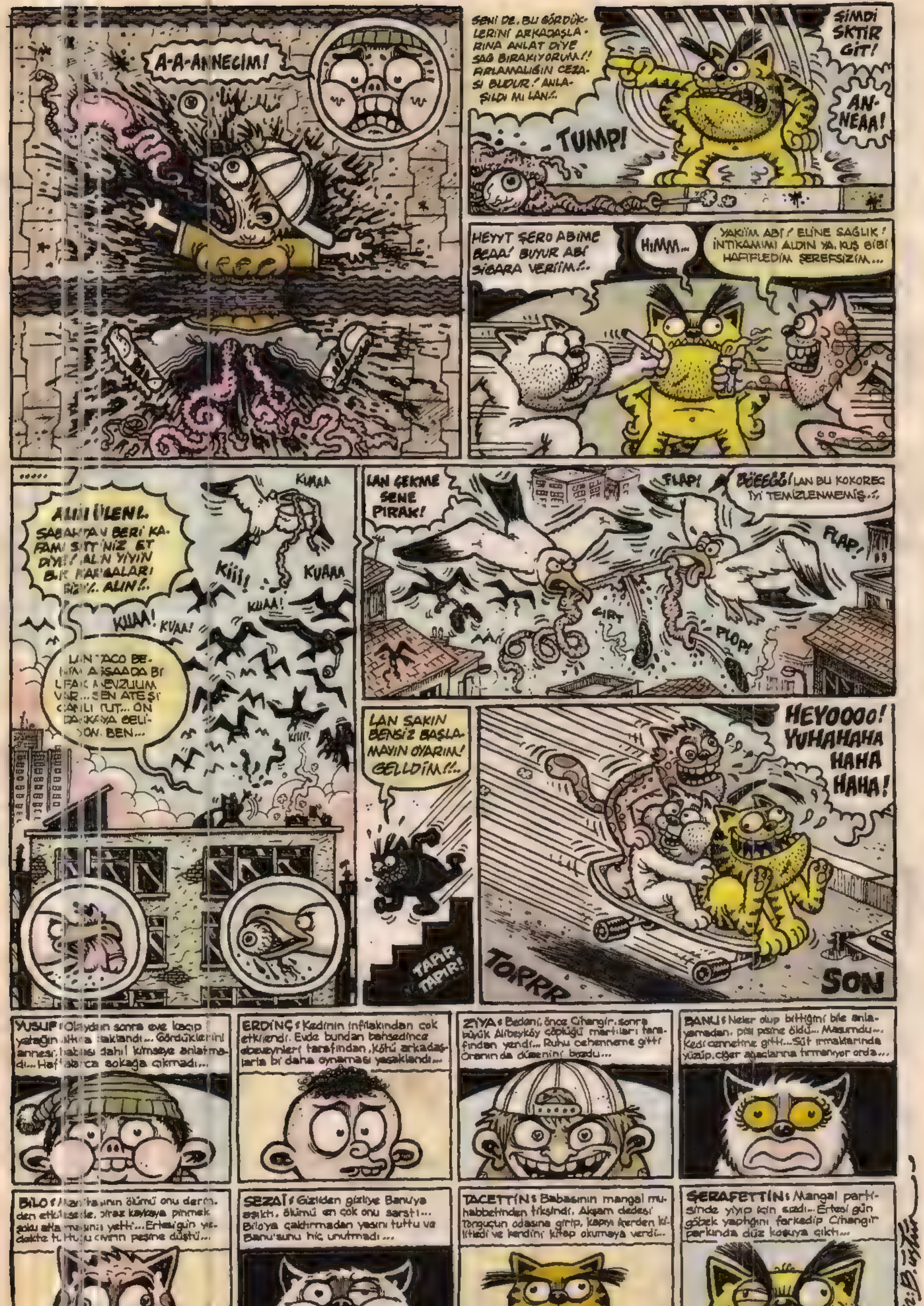

A-A-ANNECİM!
SENİ DE, BU GÖRDÜKLERİNİ ARKADAŞLARINA ANLAT DİYE SAĞ BIRAKIYORUM!! FIRLAMALIĞIN CEZASI BUDUR! ANLAŞILDI MI LAN!..
ŞİMDİ SKTİR GİT!
AN-NEAA!
TUMP!
HEYYT ŞERO ABİME BEAA! BUYUR ABİ SİGARA VERİİM!..
HIMM...
YAKİİM ABİ! ELİNE SAĞLIK! İNTİKAMIMI ALDIN YA, KUŞ GİBİ HAFİFLEDİM ŞEREFSİZİM...
.....
KUAAA
ALIN ULEN!.. SABAHTAN BERİ KAFAMI SİTTİNİZ ET DİYE! ALIN YİYİN BUK KAFAALARI SİZİ!.. ALIN!..
KİİİÎ!
KUAAA
KUAA!
KUAA!
KVAA!
LAN TACO BENİM AŞAĞADA Bİ UFAK MEVZUUM VAR... SEN ATEŞİ CANLI TUT... ON DAKKAYA GELİYON. BEN...
LAN ÇEKME SENE PIRAK!
FLAP!
BÖEEĞĞ! LAN BU KOKOREÇ İYİ TEMİZLENMEMİŞ..!
FLAP!
ÇIRT
PLOP!
LAN SAKIN BENSİZ BAŞLAMAYIN OYARIM! GELLDİM!!..
TAPIR TAPIR!
HEYOOOO! YUHAHAHA HAHA HAHA!
TORRR
SON
YUSUF: Olaydan sonra eve kaçıp yatağın altına saklandı... Gördüklerini annesi, babası dahil kimseye anlatmadı... Haftalarca sokağa çıkmadı...
ERDİNÇ: Kedinin infilakından çok etkilendi. Evde bundan bahsedince ebeveynleri tarafından, kötü arkadaşlarla bi daha oynaması yasaklandı...
ZİYA: Bedeni, önce Cihangir, sonra büyük Alibeyköy çöplüğü martıları tarafından yendi... Ruhu cehenneme gitti. Oranın da düzenini bozdu...
BANU: Neler olup bittiğini bile anlayamadan, pisi pisine öldü... Masumdu... Kedi cennetine gitti... Süt ırmaklarında yüzüp, ciğer ağaçlarına tırmanıyor orda...
BİLO: Mantaşının ölümü onu derinden etkilese de, biraz kaykaya binmek gökü atlamasını yetti... Ertesi gün yedekte tuttuğu civcinin peşine düştü...
SEZAİ: Gizliden gizliye Banu'ya aşıktı. Ölümü en çok onu sarstı... Bilo'ya çaktırmadan yasını tuttu ve Banu'sunu hiç unutmadı...
TACETTİN: Babasının mangal muhabbetinden tiksindi. Akşam dedesi Tonguç'un odasına girip, kapıyı içerden kilitledi ve kendini kitap okumaya verdi...
ŞERAFETTİN: Mangal partisinde yiyip için şişti... Ertesi gün göbek yaptığını farkedip Cihangir parkında düz koşuya çıktı...
Yazı Çizi: B. Üstün

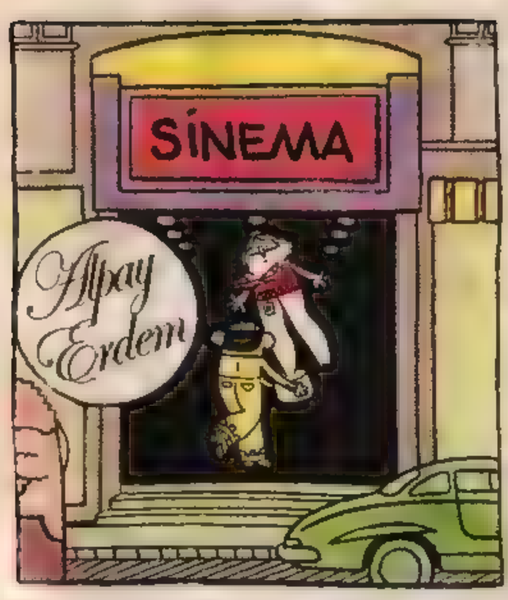

FİLM TANITIYORUM!

Merhaba. Bu aydan itibaren sizlere her ay, ilk sayısından son sayısına, evimde birikmiş olan CNBC-e dergi'lerden, tarayıp tarayıp seçtiğim, hah bu iyiymiş, bundan bişey çıkar dediğim filmleri, naçizane tanıtmaya çalışıcam. Kah sinirlenicem (sinirlenmemek elde değil çünkü), kah neşelenicem (ama siz bunun pek farkına varmıycaksınız), kah tanıtımın dışına çıkıp hayata dair piknik sepetimde ne var ise sizlerle paylaşıcam. Umarım hazırladığım sandviçleri beğenirsiniz.

NESKOLKO DNEY IZ ZHIZNI I.I. OBLOMOVA

Yönetmen: Nikita Mikhalkov **Oyuncular:** Oleg Tabakov, Yuri Bogatyrev, Yelena Soloyev, Andrei Popov. **Yapım Yılı:** 1980 **Süresi:** 134 Dakika

19. yüzyıl Rusya'sında geçen film, (**buraya kadar herşey çok güzel**) gününün birinde yataktan kalkmamaya, (**işte film buralarda sapıtmaya başlıyor**) ve günlük hayatın çeşitli uğraşlarıyla yüzleşmektense uyumaya karar veren bir adamın öyküsünü anlatıyor. (**Haah! Film koptu.**) Yazıldığı günden bu yana adı tembellikle özdeşleşen, (**aman ne güzel, aman ne güzel, zikine mavi boncuk takasım geldi.**) Oblomov'un öyküsü, usta yönetmen Nikita Mikhalkov'un da başarılı rejisiyle, izleyenlerde **derin bir etki bırakıyor.** İşte benim bu filmle ilgili esas takıldığım nokta da bu. **İzleyenlerde derin bir etki bırakması.** Düşünün ki genç bir çocuk bu filmi izliyor, etkileniyor, ve Oblomov olmaya karar veriyor. Bunun vebalini kim ödeyecek. Nikita Mikalov mu ödeyecek. **Bırakın Allahaşkına yaa. O zaman herkes Oblomov olsun mına koyiim. Ben Oblomov olıyim, çevremden örnek veriyorum Emrah Ablak Oblomov olsun, Karataş Oblomov olsun, Oky var Oky Oblomov olsun, Cengiz Oblomov olsun, bu dergi nasıl çıkar? Ha şöyle çıkar. Derginin adı da "Oblomov" olur, 64 sayfa boş dergi çıkar.** Hay Allah'ım yaa. **Nikita Mikalov da adam değilmiş! Böyle tembelin filmini yapıp yücelteceğine yapsana arı gibi bir adamın filmini gençlere örnek olsun. İnsanlığı çalışmak kurtarır, böyle tembellik değil.**

THE FRONT

Yönetmen: Martin Ritt **Oyuncular:** Woody Allen, Zero Mostel, Herschel Bernardi, Michael Murphy.
Yapım Yılı: 1976 **Süresi:** 90 Dakika

Öncelikle şunu söyleyeyim ki; **ben Vudi Elın'dan tiksinirim.** Tiksintimin boyutlarını ifade edecek kelimeler yok. Varsa da ben bilmiyorum o kelimeleri. Kelime haznem o kadar geniş değil. Olmak zorunda da değil zaten. Meramımı anlatıyorum, nedir yani. Neyse efendim, ne diyordum; **Vudi Elın.** Hayatımda bu kadar uyuz bir insan daha görmedim. **Vır vır vır vır, cır cır cır cır,** sen ne konuşuyorsun o kadar yaa, sen ne konuşuyorsun o kadar. Sana hiç demediler mi, uyarmadılar mı, **Vudi abi iyisin hoşsun ama, bi yerden sonra kafa skiyorsun** diye. Bugüne kadar bir filmini bile başından sonuna kadar izleme sabrını kendimde bulamadım. Kastım kendimi, kasa kasa kasımpatı çiçeği oldum da izleyemedim, dayanamadım, kafam acıdı. Biz izlek kullarına bu işkence reva mıdır. Vudi Elın olmak demek, insan yıpratmak mıdır. **Tanıtmıyorum!. Ben böyle adamın filmini de tanıtmıyorum!. The Front işte, alavere dalavere!. Tipe bak tipe!. Açmış ağzını, mal gibi bi yere bakıyo ama nereye bakıyo o da belli değil!.** Hay Allah'ım yaa. **Ulan zaten Oblomov çok fena bozmuş sinirimi!. E sen Oblomov ol, o Oblomov olsun, hani demiş yaa deli Emin "kim atacak taklayı" diye. Kim atacak?!. Ben mi atacam?!.**

NO WAY OUT

Yönetmen: Roger Donaldson **Oyuncular:** Kevin Costner, Gene Hackman, Sean Young, Will Patton **Yapım Yılı:** 1987 **Süresi:** 109 Dakika

Kevın Kosnır'ın ortamlarda şekil bir insan olarak tanınmasını, adeta bir şimal yıldızı gibi parlamasını sağlayan bu film, (ki, Kevın Kosnır yatıp kalksın, bu filme, yönetmenine dua etsin.) komplo teorileri filmlerinin başarılı örneklerinden biri olarak gösteriliyor. Ha benim fikrimi sorarsanız **tırt** derim. Filmin özellikle sürpriz finali çok övülüyor da ben normalde **sürpriz** sevmeyen bir insan olarak bir de **sürpriz final**lerden hiç hazmetmem. Film dediğin başı g.tü ayrı oynamayacak arkadaş. Baştan bir tempo tutturulacak, o öyle gidecek. Ha sen illa **ben sürpriz final yapacam** dersen o zaman başı da sürpriz olacak, ortası da sürpriz olacak. Filmin her sahnesi başından itibaren sürprizlerle dolu olacak. İzlek, alıştırılacak. Belki benim kalbim var, gelemiyorum sürprize. İzleyemeyecek miyim yani ben şimdi, **finali sürpriz** diye. Hay Allah'ım yaa. Ama bu filmler izlensin. **7. sanat.** Bakma ben Vudi Elın hakkında atıp tuttum ama değerli bir şahsiyettir kendisi. Ben hazzetmiyorum sadece. Benim dediğimi yapın, yaptığımı yapmayın. Oblomov da izlensin. Ama 30 yaşın üzerindekiler izlesin, o yaştan sonra bir etkilenme olmaz. Ha izlemeseniz ne olur? Hiçbişey olmaz. Ben bu filmleri tanıtmakla mükellefim arkadaş. Ben filmimi tanıtırım, sakalımı alırım. Benim tuzum kuru.

QUIGLEY DOWN UNDER

Yönetmen: Simon Wincer **Oyuncular:** Tom Selleck, Laura San Giacomo, Alan Rickman, Chris Haywood. **Yapım Yılı:** 1990 **Süresi:** 114 Dakika

Amerikalı kovboy **Matyuv Kuvıkley**, bir ilan üzerine, (**baak**) dünyanın öbür ucuna, Avustralya'ya gider. Bu kadar da mal bir insandır. Ulan bir insan araştırmadan etmeden bir ilan üzerine ta Amerika'dan Avustralya'ya gider mi? Ne kadar da seviyorsunuz mına koyiim macerayı, gurbetçiliği!. Kovboysunuz ya. Neyse, gitmiş bulunmuş bir kere. İnsan bu, insandan herşey beklenir. Gittiği yer de matah olsa!. **Elyıt Marston** adındaki hayvan yetiştiricisi, tipine baksan tipinde meymenet olmayan bir şerefsizin yanına gidiyor. Bu şerefsiz meğersem **dingolar vurulacak** diye ilan verip esasında **aborijinleri** vurdurmak istiyormuş. Hay Allah'ım yaa. Bunu öğrenen kovboyumuz, afedersiniz ama, bir de ta Amerika'lardan Avustralya'lara şahane tüfeğini omuzlanıp boşu boşuna geldiğini, sakalından da olduğunu anlamanın verdiği sinirle **Elyıt Marston**'un .mına kor. Dayak delisi yapar. Duvarlardan duvarlara vurur kafasını. Elleri dert görmesin. Daha sonra kaçar ve olaylar gelişir. Bakın nasıl istersem gayet güzel tanıtabiliyorum bir filmi. Tam da tanıtmıyorum, bi yerde kesiyorum ki merak uyandırsın. Yetenekliyim arkadaş. Bu işi güzel kıvırıyorum. Yalnız sinire gelemiyorum. Sinirlenince bende filmler kopuyor. Sinirlenince çok pis bir insan oluyorum. Yaradılış, ırsi

UNDER PRESSURE

Yönetmen: Craig R. Baxley **Oyuncular:** Charlie Sheen, Mare Winningham, David Andrews. **Yapım Yılı:** 1997 **Süresi:** 84 Dakika

Bu film kırılma noktasını geçen bir itfaiyecinin, (**Layl**, yani **Çarli Şiin**) şiddet eğilimleri yüzünden ailesine ve çevresine yaşattığı dehşeti konu ediniyor. Ediniyor edinmesine de benim Layl'a sormak istediğim bi iki şey var. Madem kaldıramayacaktın ne diye itfaiyeci oldun. Bak kırılma noktanı geçiverdin, gül gibi karını, çocuğunu evden kaçırıverdin. Bir de bu yetmezmiş gibi suçu komşularına attın. Neymiş efendim, **karını komşuların dolmuşa bindirmiş**. Hay Allah'ım yaa. **Ulan it oğlu it**!. **Sen herşeyden önce adam olaydın da karını evde tutmasını bileydin. Böyle intikam planları yapmalar, mahallede terör estirmeler falan, ne oluyor yani?! Hastaysan doktora gidersin, aşıksan çiçek yaptırırsın, çocuğuna balon alırsın, komşularına güler**

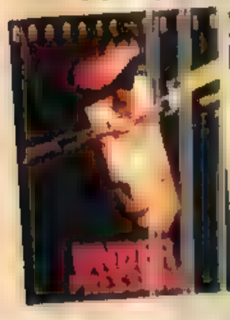

yüz gösterirsin, senden kralı olmaz cihanda!. Neyse efendim ne diyordum, film, bu!. Film, bu da ben nazarı dikkatinizi başka bir noktaya çekmek istiyorum. **Çarli'ye**!. **Çarli Şiin'e**!. Çarli Şiin sizce de laza benzemiyor mu. Bence benziyor. Hatta bence Çarli Şiin, laz. Büyük ihtimalle Trabzon'lu. Artvin'den göçmüşler. Öyle değilse bile koy Çarli Şiin'i Karadeniz'e, kimse yadırgamaz. Gözleme yer orda.

KING OF THE HILL

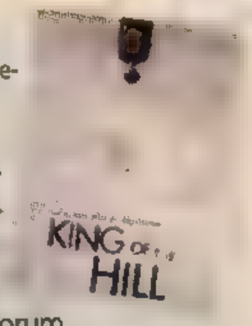

Yönetmen: Steven Soderberg **Oyuncular:** Jesse Bradford, Jeroen Krabbe, Lisa Eicchorn, Karen Allen. **Yapım Yılı:** 1993 **Süresi:** 98 Dakika

Afişe bak!. Beyaaz. Yazılar var. Bir tane de insan evladı var, yukarıdan aşağı sarkıtmış kendisini. Bu film afişten kaybediyor. Yoksa belki de şahane bir filmdir. Ben izlemedim. Kaçırdım. Daha doğrusu elektrikler kesildi. CNBC-e'den takip ediyorum ben bu filmleri. Sinemaya gelemiyorum arkadaş. Ne zaman sinemaya gitsem kendimi "**kucağa oturmuş**" gibi hissediyorum. Eminim sizler de bu duyguyu, benim kadar net olmasa bile, derinlerde inceden inceye mutlaka hissediyorsunuzdur. Sinema ne demek kardeşim. Kumardır sinema. Üstelik çoğu zaman da kaybedilir. En azından ben, çoğu zaman kaybediyorum. Çok az filmi seviyorum. Gittiğime, harcadığım paraya, zamana değiyor. Hayat kısa. Kötü bir filme gitmek demek, hayatınızdan en az 3 saatinizin zayi olması demek. Ulan ben de ne fenayımışım. Hem film tanıtıyorum, sinemaya hizmet ediyorum. Hem de afederseniz ama **itin g.tüne sokuyorum**. Siz beni kaaliye almayın. Bakmayın ben sinirli insanım, sinirleniyorum. Neyse, film büyük bunalım yıllarını 12 yaşındaki Aaron'un gözünden anlatıyor. Afişi tırt belki ama konusu karizma. Aman diyim ihmal etmeyelim. İzleyelim izlettirelim.

RUN LOLA RUN

Yönetmen: Tom Tykver **Oyuncular:** Franka Potente, Moritz Bleibtreu, Herbert Knaup, Armin Rhode. **Yapım Yılı:** 1998 **Süresi:** 76 Dakika

Geldik bu ay tanıtmakla mükellef olduğum filmlerin en acayibine. Bir film düşünün ki bu filmde bir kız var böyle kırmızı saçlı atletik, film boyunca deli danalar gibi koşuyor. Buna ciğer mi dayanır, insanda ciğer olması lazım. Peki niye koşuyor?! Efendiim, bu kızın sevgilisi olacak kopuk, mafyaya ait yüzbin mark'ı sen kaybet, 20 dakika içinde o parayı bulman lazım, kızı ara. Kızdan iste. Kız sanki para sıçıyor. Yüzbin mark öyle **ha** deyince bulunuyor. Hem senin ne işin var mafyayla , tefeciye? Bugün tefeciden borç para almak demek, insanın canını cebine koyması demektir. Tefeci ayı gibidir, kaçamazsın. Koş, o da koşar. Yüz, o da yüzer. Ağaca çık, o da çıkar. Ulan ben de ne akıllı başından gitmiş heyheyli gibi bir adamım ki konudan konuya atlıyor, tavşan gibi ordan oraya **zıp zıp zıp zıp** zıplıyorum. Neyse ne diyorum, **Vudi Elın**! Ne Vudi Elın'ı yaa. **Lola**! "**Koş lola koş" Lola**. E ben kızım sende de hiç mi akıl yok? Belli ki bu adam tekin değil, daha çok iş açar başına. Yol yakınken vursana kıçına tekmeyi. Aksi takdirde ömrün boyunca koşarsın. Bu film tam da "**akılsız başın cezasını ayaklar çeker**" atasözünü anlatıyor.

THE THING

Yönetmen: John Carpenter **Oyuncular:** Kurt Russell, Wilford Brimley, T.K. Carter, David Clennon. **Yapım Yılı:** 1982 **Süresi:** 104 Dakika

Şimdi bir film düşünün ki, adı "şey"!. Yani; "ne olduğu belli değil"! Siz bu filmi izler misiniz. Samimi soruyorum bak. **Siz bu filmi izler misiniz**? Bu film, adından kaybediyor. "**Şey" diye film mi olur yaa, "Şey" diye film mi olur**?! **Ney mına koyiim**?! "**Şey**"!. Hay Allah'ım yaa!. Ha ben izlediim. Benim işim bu. Ben bu işten yapıyorum sakalımı. Bi tek **Oblomov**'u izlemedim işte. Bi de Vudi Elın'ı, bi de **UNDER PRESSURE**'ı yarısına kadar izledim, baktım ki **tırt**, kanal değiştirdim. Ama siz yine de ihmal etmeyin. Televizyonda kaçırdıysanız bunun visidisi var, dividisi var, diviksi var, olmadı internetten! Yarın bir gün ortamlarda bahsi geçer, iki kelam edemez, kültürel bazda dışlanır, topluluk içinde **cahal** damgası yersiniz. O yüzden "**şey**" miş "**mey**" miş bunları fazla kafaya takmayacaksınız, 104 dakikanızı ayırıp bu filmleri izleyeceksiniz arkadaş. "Bilim adamları" falan var bu filmde. Bi de "şey" var, heyhula mıdır?!. Antarktika'da geçiyor bir de bu film. Dikkatinizi çekerim, **Antarktika**!. Neyse ne diyorduk, **Vudi Elın**! Hayatınızda Vudi Elın gibi birinin olduğunu düşünsenize. Allah çene vermiş, hiç susmuyor. **Dinginlik** diye bir şeyin hayatımızda hiç olmadığını düşünsenize.

BEAUTIFUL PEOPLE

Yönetmen: Jasmin Dizdar **Oyuncular:** Charlotte Coleman, Charles Kay, Rosalind Ayres, Roger Sloman. **Yapım Yılı:** 1998 **Süresi:** 102 Dakika

Haah! İşte **afiş** diye ben buna derim. Hiç değilse belli bir amaca hizmet ediyor. Filmin adından da belli ki bu film **güzel**. Bu film izlenir. Biraz öncekinin afişi neydi öyle **Beyaz Show** gibi. Afiş önemlidir. Misal camiamdan örnek veriyorum, bu derginin kapağı tırt olsa bu dergi satar mı? Satmaz. Böyle bir kımıl kımıl, böyle bir cıvıl cıvıl olacak ki, okur gördüğü zaman, **vay ananı skiim, bu neymiş lan böyle** diyecek, alıverecek dergiyi ! Parası yoksa arkadaşından isteyecek. **Lan Feyyaz acayip bir kapak yapmışlar, Benim Lombak'ı mutlaka almam lazım. Bana 2.25 yetele borç verir misin** diyecek. Eğer ki Feyyaz da tersoysa annesinden isteyecek. O da olmadı gece babasının cebinden yürütecek parayı. Afiştir, kapaktır, bunların amacı insanları harekete geçirmek, söz konusu ürünün muhteviyatından da inceden sinyal

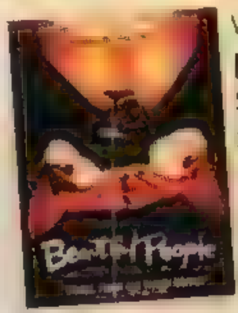

vermektir. **Afiş böyleyse kim bilir film nasıldır, kapak böyleyse kim bilir dergi nasıldır** dedirtmektir sevgili sanatseverlere. Neyse ne diyordum, **Vudi Elın**! Benim Vudi Elın gibi abim olsun, ben onu abilikten reddederim. Bilmiyorum yani, Vudi Elın'ın bir an önce kendine çeki düzen vermesi gerekiyor. Ölüp gidecek, çenesi kalacak baki. Beatıful People'ın konusuna gelince böyle bir alengir malengir, girift!..

Π

Yönetmen: Darren Aronofsky **Oyuncular:** Sean Gullette, Mark Margolis, Ben Shenkman, Pamela Hart. **Yapım Yılı:** 1998 **Süresi:** 80 Dakika

Geldik bu ayın son filmine. **Pi**. Yani; **3.14**. Nedir **3.14**?. Rakamdır. Matematiktir. Güzel bişeydir tabi ama fazlası zarar. Sen tut, Max Cohen adındaki oldukça yetenekli bir matematikçi, doğadaki kaosun belli bir düzene sahip olduğuna inan, (**baak**) bu teoriden hareketle borsadaki hareketlenmelerde de bir düzen olduğunu ileri sür, (**hele hele**) çok gelişmiş bir bilgisayar yardımıyla borsadaki düzeni keşfetmeye çalış, bir türlü istediğin sonuca ulaşama, yavaş yavaş paranoyanın içine düş, kafayı ye. **E olacağı buydu**. Fazla kaptırmayacaksın kendini. Hele ki bu şahane ilkbahar aylarında benim güzide okurlarımıza naçizane tavsiyem, **salın kendinizi çayırlara**'dır. Aşık olun aşık!. Papatyalar açtı her tarafta. Sevgilinizle piknik yapın. O size sandviç hazırlarken siz Lombak'ınızı okuyun. Kah Göxel'e gülün, kah Gökhan'a yanlın. Memo'suyla, Kenan'ıyla, Baruter'iyle, Andaç'ıyla, Fatih'iyle, Ersin'iyle, Bülent'iyle harika derginizin tadını çıkarın. Hayat kısa. Tamam matematik te güzel bişey. İnsana sistematik düşünmeyi öğretir. ÖSS'de güzel puan aldırır. Her şeyin yeri var. Onu da yapacaksın, onu da yapacaksın. Neyse efendim geldik bu ayki birlikteliğimizin sonuna. Gözlerinizden öperim. **Nisan** çok güzel bir aydır. Değerlendirirn bence. Kendinize iyi bakın. Görüşmek üzere.

alpayerdem@mynet.com

CENGİZ ÜSTÜN
MACERAYI SEVEN ADAM
ANATOMİKKOMİK SUNAR...
GANVAN
OLUM BEN SANA SÜPRİZ ATA OYNA DİYORUM! BAK BANA ALTILIYI KOYDUM, İŞTE. YILLAR SONRA DA OLSA ŞEYTANIN BACAĞINI KIRDIM! GEL BUGÜNKÜ YARIŞTA ORTAK OYNIYALIM MACERAYI SEVEN?
DÜNKÜ YARIŞA BÜTÜN PARAMI YATIRDIM BE AYDIN ABİ ACIM VALLA...
VALLA ANNEMİ DE ALIP, GELİNİM OLUR MUSUN? EVİNE BİLE KATILMAYI DÜŞÜNÜYORUM ARTIK... OLMADI BEYAZ ATLI PRENSE BAŞVURUCAM...
SURVİVOR'A KATILSANA OLUM! Bİ ADAYA KOYUYOLAR SENİ, Bİ AY BOYUNCA NE PARA VAR, NE YEMEK. DOĞAL ORTAMDA MACERA İŞTE...
BİLEMİYORUM, KUZUM AYDIN'A BIÇAKIMI DİYORUM ÖNCE!..
HAH! OLDU KUŞUM AYDIN'IN SABAH PROGRAMINA ÇIKIP CANER GİBİ AĞLAMAKLI ROL KESERSİN Bİ DE!.. OĞLUM MANYADIN MI SEN?
ÇIRAK DİYE Bİ YARIŞMA VAR BAK NE GÜZEL, O NA KATILSANA. AH BEN GENÇ OLUCAKTIM Kİ İŞİMDİ, ONA KATILIRDIM, GÖRÜRLERDİ GENÇ GİRİŞİMCİ NASIL OLUR...
MİSAL, BAK ŞİMDİ NAAPTIM? ALTILIDAN İNDİRDİĞİM PARAYLA Bİ TEKEL BAYİİ AÇTIM. Bİ DE BU DVD, VCD'Cİ DÜKKANINI! VCD'LERİ RUSYA ÜZERİNDEN GETİRTİYORUM. AMERİKA'DA VİZYONA GİREN FİLMLER AYNI ANDA ELİMDE! HEM DE TÜRKÇE ALT YAZILI... HİTLER'İN FİLMİ GELDİ YENİ, ÇOK GÜZEL VERİYİM Mİ AKŞAM İZLERSİN. BEN İZLEDİM...
ABİ BIRAKALIM ŞİMDİ FİLMİ MİLMİ. BEN BURAYA ASIL, O KAZANDIĞIN KUPONU BERABER DOLDURDUĞUMUZU HATIRLATMAYA...
..GELENEKSEL TİM... ORTAK OYNAMIŞTIK HANİ?..
ULAN AMPİRİKLİKA İKİ TÜYO VERDİN DİYE HEMEN HAK İDDİA EDİYOSUN?! PEKİ LAN TAMAM. GEL YARINDAN İTİBAREN BURADA ÇALIŞMAYA BAŞLA NE KADAR DVD VCD SATARSAN SATIŞTAN SANA YÜZDE ON VERİRİM. OKEY ANLAŞTIK MI?..
PEKİ OLUR OLMASINA DA. ACİL NAKİTE İHTİYACIM VARDI BENİM ABİ?..
EEH BE! FAZIL DA GELMİŞ, GEÇEN GÜN SENİN GİBİ ÖTÜYO... NEYMİŞ EFENDİM KUPONU BENİM ADIMA O YATIRMIŞMIŞ... ONU DA GÖRÜCEKMİŞİM... BA... BA... BA...
HANGİ BİRİNİZE YETİŞEYİM LAN AL SANA İŞ VERİYORUM İŞTE. GÜZEL GÜZEL ÇALIŞ!..
LAFINI BALLA KESİYORUM AYDIN ABİ! AMA BU SEFER YÜZDE Mİ ALMAYA KARARLIYIM!.. O KUPONDA BENİM DOLDURDUĞUM KOLON ALTILIYI YAKALADI!..
FAZIL?!
ULAN YİNE Mİ GELDİN SEN?! LAN İT KENDİ OYNADIĞIN KUPON NİYE BİRDE KALDI O ZAMAN? SİLAHI İNDİR DE DELİKANLI GİBİ KONUŞ! SERSERİLİĞİN LUZUMU YOK!..
?!
VURURUM LAN SENİ! BİZ KAVEDE PİNEKLEYELİM, SEN BURDA SEFA SÜR! BİZİ DE GÖRÜCEKSİN... MANGIRLARI GÖRÜNCE HEMEN AYAĞINI KESTİN KAAVEDEN UNUTTUN KIRK YILLIK ARKADAŞINI! AÇ LAN KASAYI!..
ÇRK!

ŞŞT! AMANIN FAZIL ABİ Bİ DELİLİK EDEYİM DEME!..
?
LAN BIRAK! SANA NOLUYO LAN İPNE ÇEKİL!..
SENİN KADAR BENİM DE HAKKIM VAR LAN O KUPONDA! ASIL TÜYOYU AYDIN ABİ'YE BEN VERDİM!..
ÇAAT!..
ÖYLE Mİ? DİRLİK OLDUNUZ HA İPNELER
AH!
VUR!.. VUR AĞZINA İTİN!..
KIR ÇENESİNİ G.TOŞUN! SERSERİYE BAK BE Bİ DE SİLAH ÇEKİYO! TIYNIYET PEZEVENK! HAH! VUR!..
ELLERİNE SAĞLIK MACERAYI SEVEN ADAM!..
ÇAT!
ÇOT!
AHH!
ULAN KONUŞMA SEN DE! KONUŞMA ARTIK! GÖRDÜM AMA, SENİN KADAR ÇİNRİSİNİ DE GÖRMEDİM. YETER BE!.. ŞU CEBİNDEKİ TEKEL BAYİİNİN ANAHTARLARINI DA ALIM! O KASADAKİ PARANIN YARISI DA BENİM HAKKIM LAN! VER BAKIİM ŞU ANAHTARLARI...
?!...
AĞH!
HADI BAKALIM, SAKIN BENİ TAKİP ETMEYE KALKAYIM DEMEYIN! FAZIL ABİ SEN DE BURADA KAL. SENİ SONRA GÖRÜCEM MERAK ETME!..
DUR MACERAYI SEVEN ADAM! BEN DE GELİYIM LAN! BEKLE!..
ORSBU ÇOCUU!...
OLMAZ FAZIL ABİ, SEN AYDIN ABİYE GÖZ KULAK OL! BEN YARIN SEDA SAYAN ŞOVA ÇIKIP HERŞEYİ AÇIKLIYCAM...
ŞANGIRR
ILAAAYN!.. YAR ETMEM SANA O PARALARI! HIIIAAAEEYYY!..
OY!.. OY!.. OYYY!..
DİZİM?. DİZİM ÇOK ACIYO LAN! AĞHH! LAN İPNELER. BİTİRDİNİZ LAN AYDIN ABİNİZİ ALLAHSIZ TOSPALAR..
HASSKTIR!..
KIMILDAMA ABİ KAL ÖYLE! KIRIK FELAN OLABİLİR...
AĞHH!.. MACERAYI SEVEN BU BACAKLA DA OLSA PEŞİNİ BIRAKMAM SENİN! AHH!..
OLDUĞUNUZ YERDE KALIN!.. MACERAYI SEVEN SENDE ANAHTARI BURAYA FIRLAT!..
?!
OLUR MU FAZIL ABİ? YA KAYBOLURSA? DUR, EN İYİSİ YANINA GELİP VERİİM. AZ BEKLE...
SIZIM SIZIM
ZIP! ZIP!
DU... DU... DU!.. BEN GELİP ALIRIM! KIPIRDAMAYIN!..
GEL!.. GEL ..MINA KODUMUN! ELİNE SİLAH ALIP ADAM MI OLDUN LAN?!.. ŞİMDİ İKİNİZİ DE HASTANEYE GÖTÜRÜCEM, PARAYI DA ÜÇE BÖLÜŞÜCEZ! TABİİ HASTANE MASRAFLARI BANA AİT! HAH!..
ÇOTURT!

Bitti-

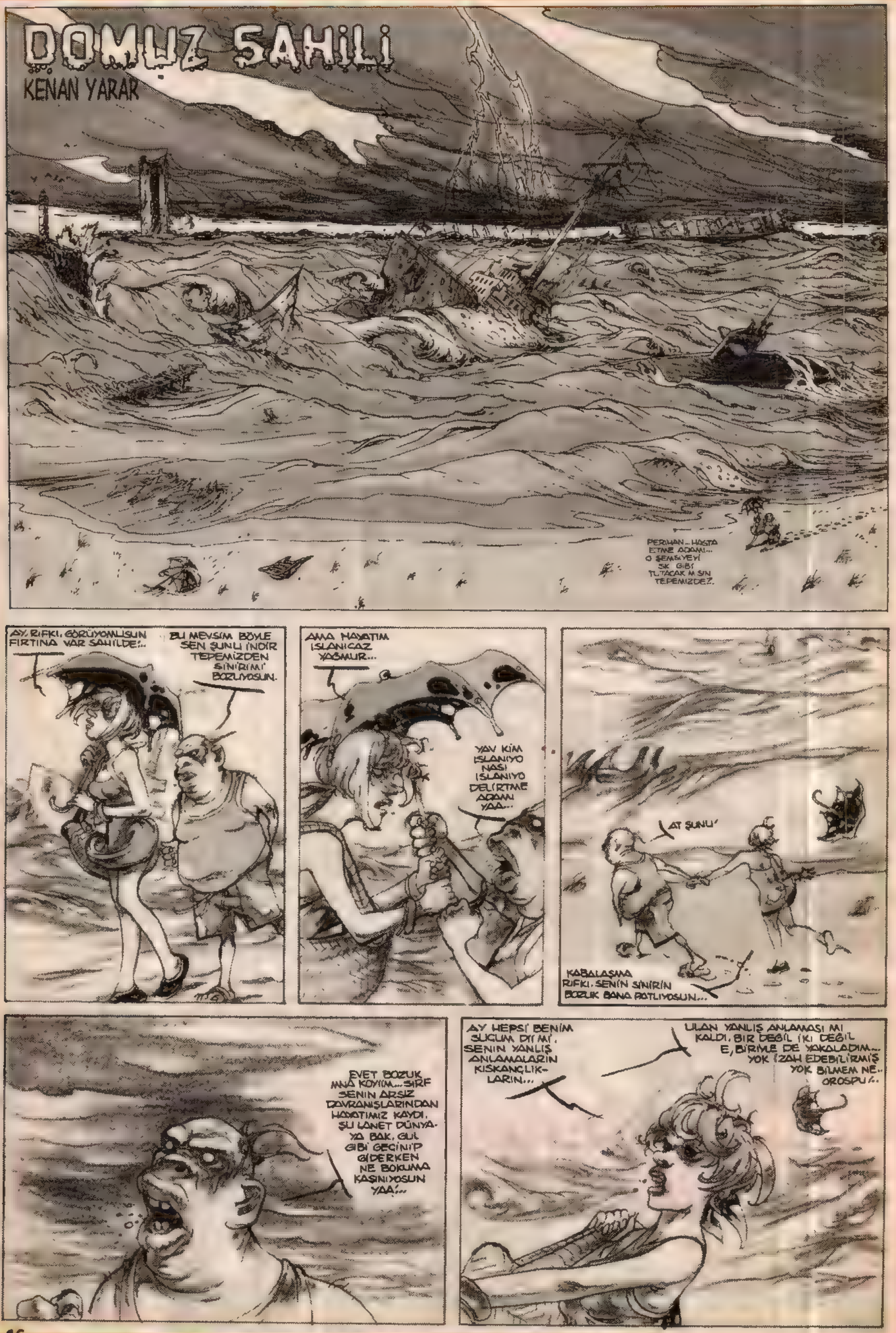
DOMUZ ŞAHİLİ
KENAN YARAR
PERİHAN... HASTA ETME ADAMI... O ŞEMSİYEYİ ŞK GİBİ TUTACAK MISIN TEPEMİZDE?.
AY, RIFKI, GÖRÜYONMUSUN FIRTINA VAR SAHİLDE!..
BU MEVSİM BÖYLE SEN ŞUNU İNDİR TEPEMİZDEN SİNİRİMİ BOZUYOSUN.
AMA HAYATIM ISLANICAZ YAĞMUR...
YAV KİM ISLANIYO NASI ISLANIYO DELİRTME ADAMI YAA...
AT ŞUNU'
KABALAŞMA RIFKI, SENİN SİNİRİN BOZUK BANA PATLIYOSUN...
EVET BOZUK ANA KOYIIM... SIRF SENİN ARSIZ DAVRANIŞLARINDAN HAYATIMIZ KAYDI. ŞU LANET DÜNYAYA BAK, GÜL GİBİ GEÇİNİP GİDERKEN NE BOKUMA KAŞINIYOSUN YAA!...
AY HEPSİ BENİM SUÇUM DU MU, SENİN YANLIŞ ANLAMALARIN KISKANÇLIKLARIN...
ULAN YANLIŞ ANLAMASI MI KALDI, BİR DEĞİL İKİ DEĞİL E, BİRİNE DE YAKALADIM... YOK İZAH EDEBİLİRMİŞ YOK BİLMEM NE.. OROSPU!..

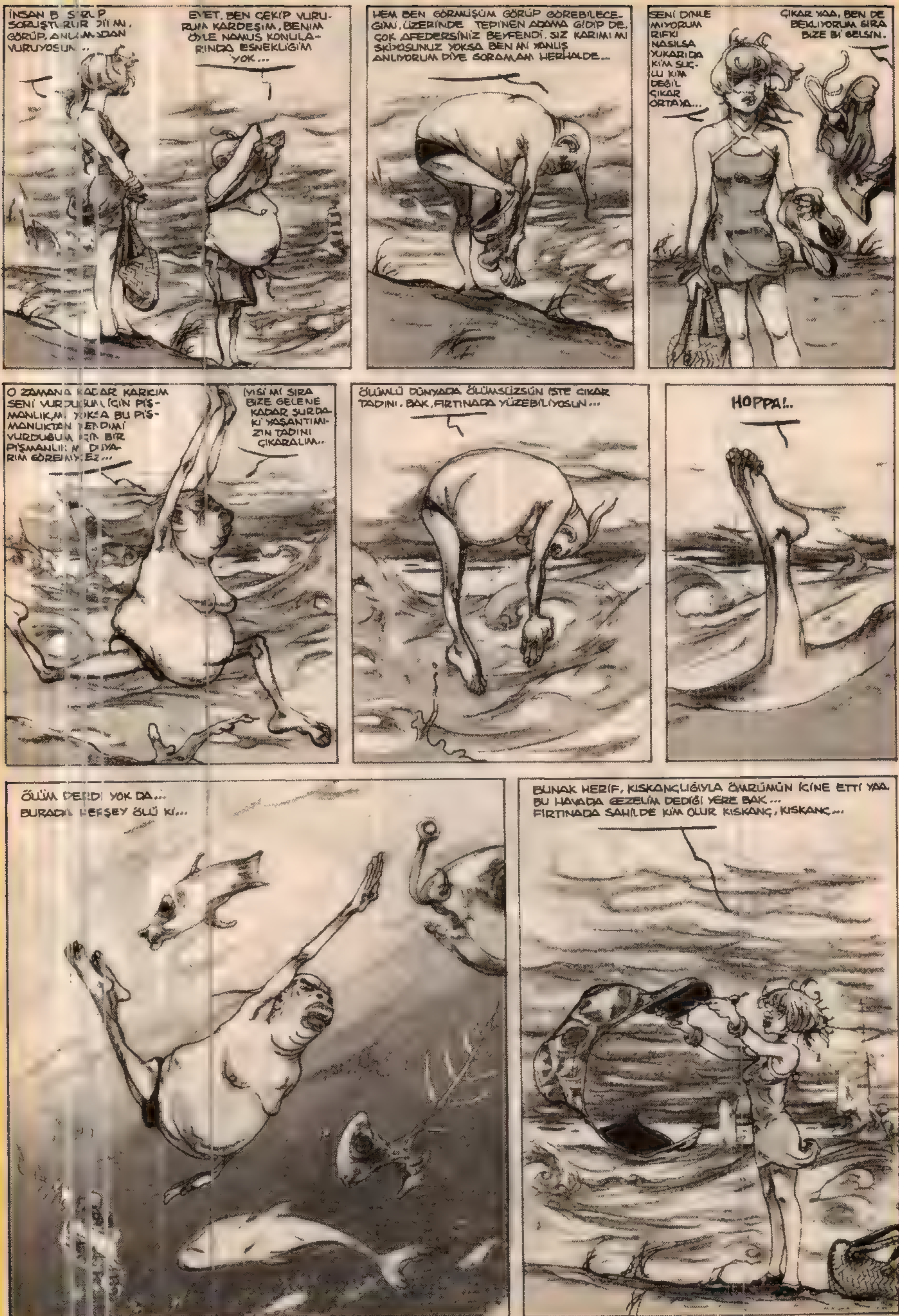

İNSAN B S RLP SORUŞTURUR ZIIAN, GÖRÜP, ANLAMADAN VURUYOSUN ..
EVET, BEN ÇEKİP VURURUM KARDEŞİM, BENİM ÖYLE NAMUS KONULARINDA ESNEKLİĞİM YOK ...
HEM BEN GÖRMÜŞÜM GÖRÜP GÖREBİLECEĞİMİ, ÜZERİNDE TEPİNEN ADAMA GİDİP DE, ÇOK AFEDERSİNİZ BEYFENDİ, SIZ KARIMI MI SKİYOSUNUZ YOKSA BEN Mİ YANLIŞ ANLIYORUM DİYE SORAMAM HERHALDE...
SENİ DİNLEMİYORUM RIFKI NASILSA YUKARIDA KİM SUÇLU KİM DEĞİL ÇIKAR ORTAYA...
ÇIKAR YAA, BEN DE BEKLIYORUM SIRA BİZE Bİ GELSİN.
O ZAMANA KADAR KARICIM SENİ VURDUĞUM İÇİN PİŞMANLIK MI, YOKSA BU PİŞMANLIKTAN KENDİMİ VURDUĞUM İÇİN BİR PİŞMANLIK MI DUYARIM GÖREMİYCEZ...
İYİSİ Mİ SIRA BİZE GELENE KADAR ŞURDAKİ YAŞANTIMIZIN TADINI ÇIKARALIM...
ÖLÜMLÜ DÜNYADA ÖLÜMSÜZSÜN İŞTE ÇIKAR TADINI. BAK, FIRTINADA YÜZEBİLİYOSUN...
HOPPA!..
ÖLÜM DERDİ YOK DA... BURADA HERŞEY ÖLÜ Kİ...
BUNAK HERİF, KISKANÇLIĞIYLA ÖMRÜMÜN İÇİNE ETTİ YAA. BU HAVADA GEZELİM DEDİĞİ YERE BAK... FIRTINADA SAHİLDE KİM OLUR KISKANÇ, KISKANÇ...

SANKİ BİRİ ÇIKICAK DA BEN DE ONUN ÜZERİNE ZIPLIYCAM NE SANIYO HALA BENİ...
AY O KİM!..
NE SENİ SANIYO?..
BÖÖÖ... BEN SENİ YİYCCEEEEM!..
HİİAYY? HAYALEEET!.. HAYALET
AHAHAHH... İLAHİ KADIN... BURDA ZATEN HER-KEZ HAYALET...
ÇOK ADİSİNİZ ÖDÜMÜ KOPARDINIZ...
HİHEHE... NABER BEN HARUN HAİTİ'DEN GELDİM...
PEH PEH PEH. KANALİZASYONDA YÜZSEYDİM DE FARKETMEZDİ MNA KOYİM...
TAMAM AĞBİ ÇEKİYORUM ÇAPAYI!..
AĞBİ NAPICAZ BÖYLE YAA GÜNEY SAHİLLERİ AÇIKTIR PIRIL PIRILDIR DEDİK YİNE AYNI HAVA...
BÜTÜN DENİZ BÖYLE AĞBİ, BOŞA ÇABALIYORUZ HERYER LANETLİ...
İYİ İYİ SİZE MÜSTEHAKTIR...
SAMİ SUS. SÇARIM AĞZINA!..

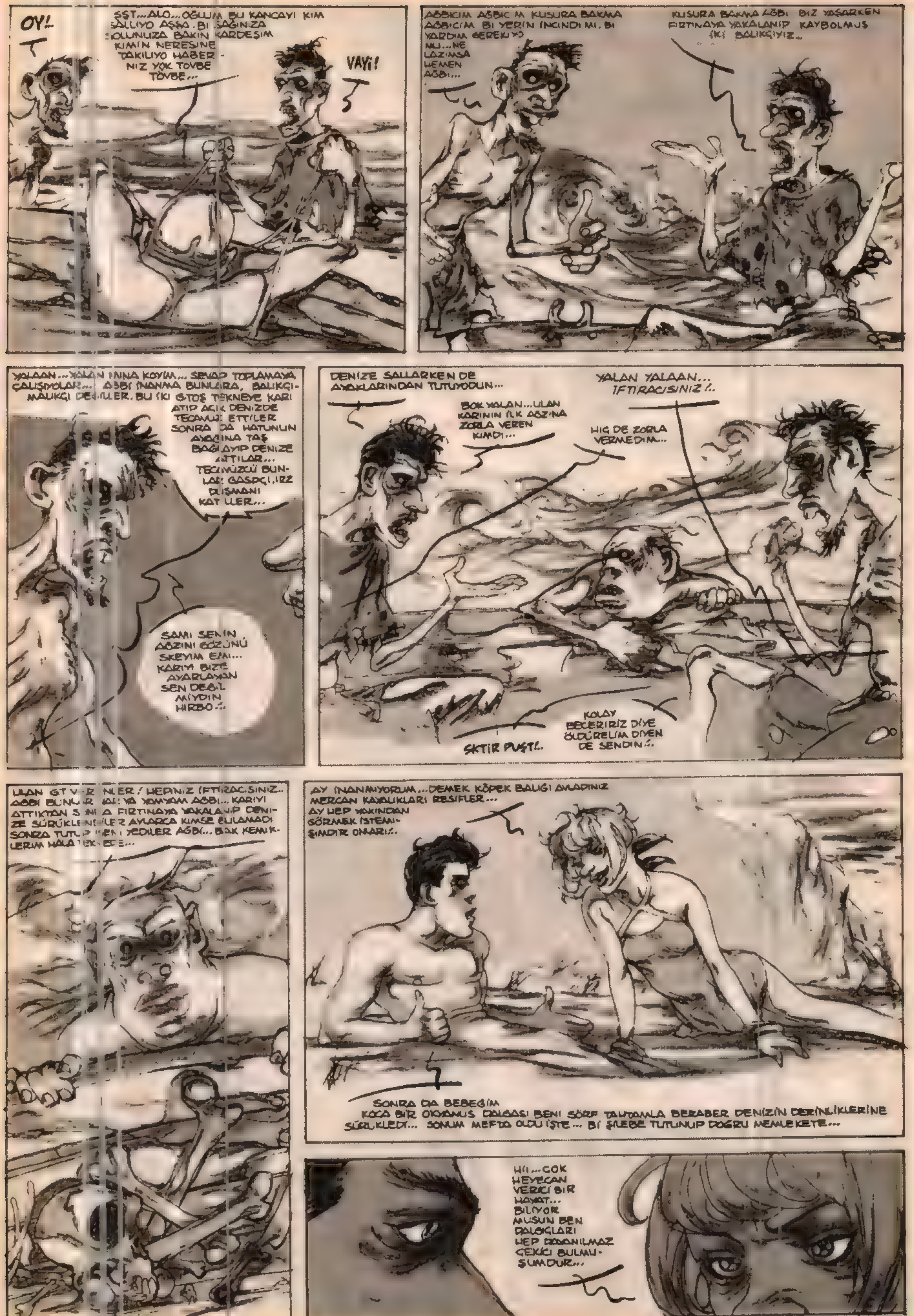
OY!
SŞT...ALO...OĞLUM BU KANCAYI KIM SALLIYO AŞŞA. BI SAĞINIZA SOLUNUZA BAKIN KARDEŞIM KIMIN NERESINE TAKILIYO HABERINIZ YOK TOVBE TOVBE...
VAYİ!
AĞBICIM AĞBICIM KUSURA BAKMA AĞBICIM BI YERIN INCINDI MI, BI YARDIM GEREKIYO MU...NE LAZIMSA HEMEN AĞBI...
KUSURA BAKMA AĞBI BIZ YAŞARKEN FIRTINAYA YAKALANIP KAYBOLMUŞ IKI BALIKÇIYIZ...
YALAAN...YALAN ANINA KOYIM... SEVAP TOPLAMAYA ÇALIŞIYOLAR... AĞBI INANMA BUNLARA, BALIKÇI-MALIKÇI DEĞILLER. BU IKI GTOŞ TEKNEYE KARI ATIP AÇIK DENIZDE TECAVÜZ ETTILER SONRA DA HATUNUN AYAĞINA TAŞ BAĞLAYIP DENIZE ATTILAR... TECAVÜZCÜ BUNLAR GASPÇI, IRZ DÜŞMANI KATILLER...
SAMI SENIN AĞZINI GÖZÜNÜ SKEYIM EMI... KARIYI BIZE AYARLAYAN SEN DEĞIL MIYDIN HIRBO!..
DENIZE SALLARKEN DE AYAKLARINDAN TUTUYODUN...
YALAN YALAAN... IFTIRACISINIZ!..
BOK YALAN...ULAN KARININ ILK AĞZINA ZORLA VEREN KIMDI...
HIÇ DE ZORLA VERMEDIM...
SKTIR PUŞT!..
KOLAY BECERIRIZ DIYE ÖLDÜRELIM DIYEN DE SENDIN!..
ULAN GTVERENLER! HEPINIZ IFTIRACISINIZ.. AĞBI BUNLAR YAMYAM AĞBI... KARIYI ATTIKTAN SONRA FIRTINAYA YAKALANIP DENIZE SÜRÜKLENDILER AYLARCA KIMSE BULAMADI SONRA TUTUP BENI YEDILER AĞBI... BAK KEMIKLERIM HALA TEKMEE...
AY INANMIYORUM...DEMEK KÖPEK BALIĞI AVLADINIZ MERCAN KAYALIKLARI RESIFLER... AY HEP YAKINDAN GÖRMEK ISTEMIŞIMDIR ONLARI!..
SONRA DA BEBEĞIM KOCA BIR OKYANUS DALGASI BENI SÖRF TAHTAMLA BERABER DENIZIN DERINLIKLERINE SÜRÜKLEDI... SONUM MEFTA OLDU IŞTE... BI ŞILEBE TUTUNUP DOĞRU MEMLEKETE...
HII...ÇOK HEYECAN VERICI BIR HAYAT... BILIYOR MUSUN BEN DALGIÇLARI HEP DAYANILMAZ ÇEKICI BULMUŞUMDUR...

DEMEKKİ YAVRUM, KISMET GEÇ AYAĞINA GELDİ...
AY GEÇ OLUR MU... GERÇİ KOCAMIN DENİZDEN ÇIKMASINA DA YIRMİ DAKİKA VARDIR. KENDİSİ İNANILMAZ GEREKSİZ KISKANÇ AY ÇOK DA ŞEYİMDEYDİ ZATEN NEYSE ŞU AN SADECE İKİMİZ İÇİN Bİ ŞEY DÜŞÜNDÜM... HIMM...
GEL ŞÖYLE KAYALIKLARIN ARASINA TENHA Bİ YERE GEÇELİM, DAHA RAHAT YAKINLAŞIRIZ...
E. HADİ!.. KALKSANA!
BEN BEN KALKAMAM
ŞAKA YAPIYOSUN HADİ ZAMANIMIZ VAR. KOCAMI DERT ETME YUKARDA DA VEBALİ BEN ÜZERİME ALIRIM OLDU MU?.
BAK ANLAMIYORSUN BEBEĞİM SORUN SEN BEN DEĞİL, SORUN ŞU Kİ...
BENİM BELDEN AŞAĞIMI ORSPU ÇOCUĞU Bİ KÖPEK BALIĞI PARÇALADI... BEN... HIRK... HIRK...
AŞKIM, BEN BİR YARIM ERKEĞİM!..
YETER LAN YETER SUSUN!
SİZİ NE DİYE DİNLİYORUM Kİ HAKİM MİYİM LAN BEN?.
İSTER BİRBİRİNİZİ YİYİN İSTER BİRBİRİZİ SKİN, BANA NE LAN!.. YUKARIDAKİ MAKAMLARA ANLATIRSINIZ DERDİNİZİ, BENİM GÜNAHIM BANA YETER GTVERENLER, HAYDIN... YALLAH...
SAW SEN VAR YA ÇOK PUŞT Bİ HERİFSİN AĞBİ BİZ NE YAPTIYSAK BERABER YAPTIK...
ÖYLEYSE BENİ NİYE YEDİNİZ ?..
ULAN KISA ÇÖP SANA ÇIKTI, ÇIKMADI MI. BANA ÇIKSAYDI BENİ YİYCEKTİN DE Mİ?.
YALANCILAR İLK BANA ÇIKAN ÇÖP KISAYDI NE BİLEYİM DİĞER ÇÖPLERİN DE KISA OLMADIĞINI TUZAK KURDUNUZ!..
İFTİRAA!..
YALAAN!..

HİLAL- HEM ALBÜMÜ HEM ÖYKÜLERİYLE ÇOK YAKINDA...

BİTTİ...

TARİH ÖNCESİ ŞEYLERİ

ENDER YILDIZHAN

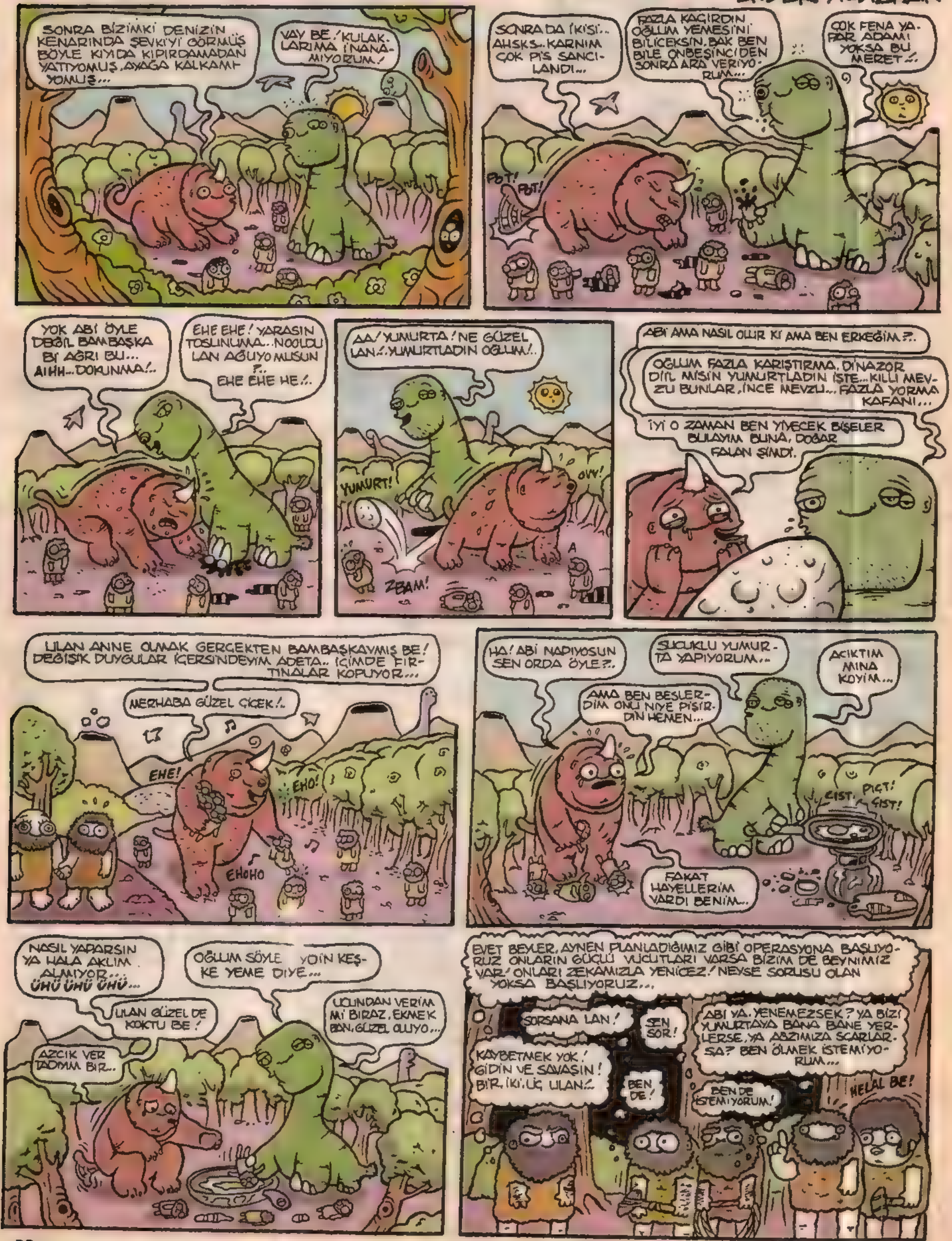

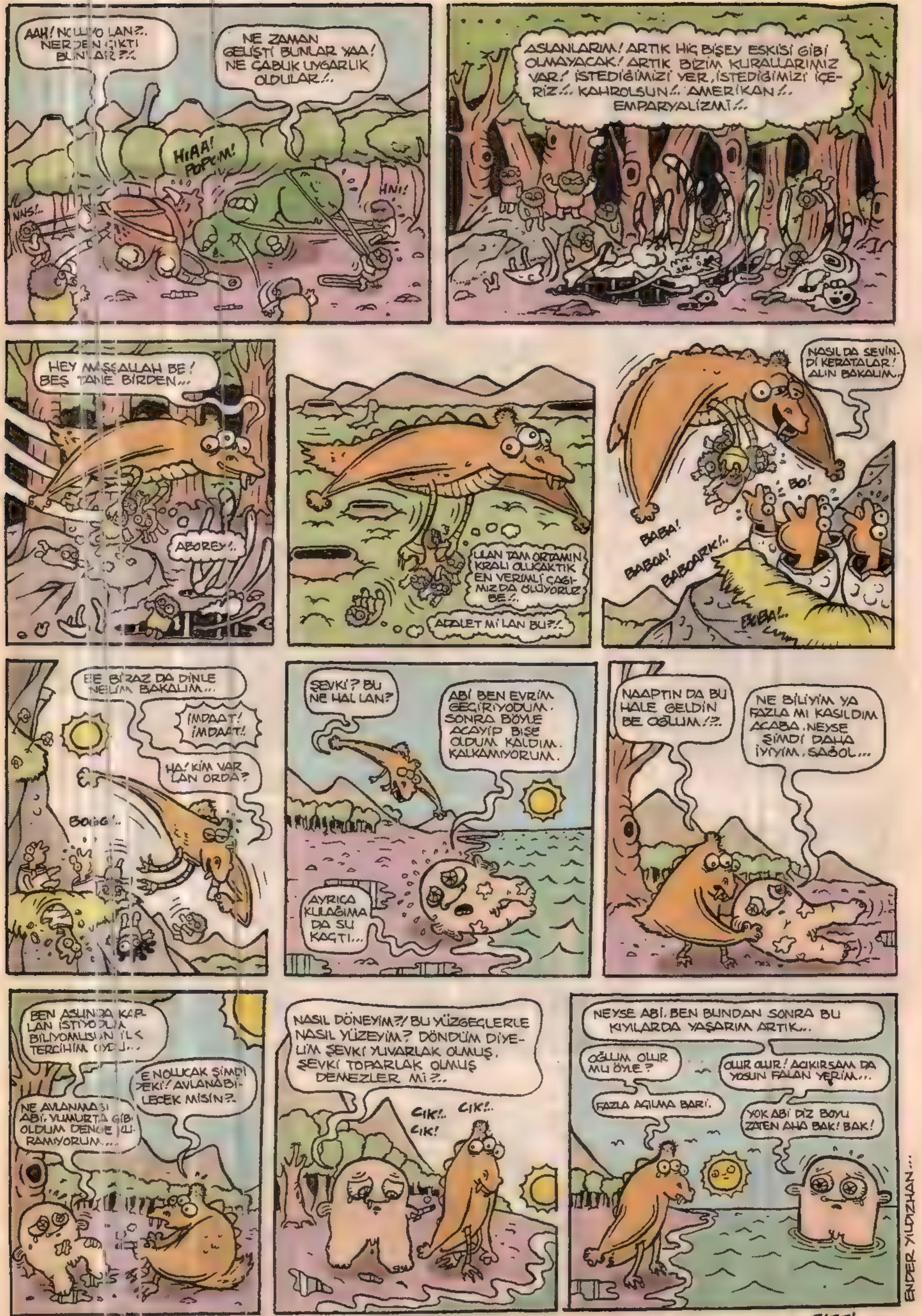
AAH! NOLUYO LAN?.. NERDEN ÇIKTI BUNLAR?..
NE ZAMAN GELİŞTİ BUNLAR YAA! NE ÇABUK UYGARLIK OLDULAR!..
HIAA! POPOM!
NHS!..
HNI!
ASLANLARIM! ARTIK HİÇ BİŞEY ESKİSİ GİBİ OLMAYACAK! ARTIK BİZİM KURALLARIMIZ VAR! İSTEDİĞİMİZİ YER, İSTEDİĞİMİZİ İÇERİZ!.. KAHROLSUN!.. AMERİKAN!.. EMPARYALİZMİ!..
HEY MAŞŞALLAH BE! BEŞ TANE BİRDEN...
ABOREY!..
LAN TAM ORTAMIN KRALI OLUCAKTIK EN VERİMLİ ÇAĞIMIZDA ÖLÜYORUZ BE!..
ADALET Mİ LAN BU?!..
NASIL DA SEVİNDİ KERATALAR! ALIN BAKALIM...
BO!
BABA!
BABOA!
BABOARK!..
BEBA!..
EE BİRAZ DA DİNLENELİM BAKALIM...
İMDAAT! İMDAAT!
HA! KİM VAR LAN ORDA?
BOİNG!..
ŞEVKİ? BU NE HAL LAN?
ABİ BEN EVRİM GEÇİRİYODUM. SONRA BÖYLE ACAYİP BİŞE OLDUM KALDIM. KALKAMIYORUM.
AYRICA KULAĞIMA DA SU KAÇTI...
NAAPTIN DA BU HALE GELDİN BE OĞLUM!?..
NE BİLİYİM YA FAZLA MI KASILDIM ACABA. NEYSE ŞİMDİ DAHA İYİYİM. SAĞOL...
BEN ASLINDA KAPLAN İSTİYODUM. BİLİYOMUSUN İLK TERCİHİM OYDU...
E NOLUCAK ŞİMDİ ŞEKİ? AVLANABİLECEK MİSİN?..
NE AVLANMASI ABİ. YUMURTA GİBİ OLDUM DENGE KURAMIYORUM...
NASIL DÖNEYİM?! BU YÜZGEÇLERLE NASIL YÜZEYİM? DÖNDÜM DİYELİM ŞEVKİ YUVARLAK OLMUŞ, ŞEVKİ TOPARLAK OLMUŞ DEMEZLER Mİ?..
CIK!..
CIK!..
CIK!
NEYSE ABİ. BEN BUNDAN SONRA BU KIYILARDA YAŞARIM ARTIK...
OĞLUM OLUR MU ÖYLE?
OLUR OLUR! ACIKIRSAM DA YOSUN FALAN YERİM...
FAZLA AÇILMA BARİ.
YOK ABİ DİZ BOYU ZATEN AHA BAK! BAK!
ENDER YILDIZHAN...

BİTTİ

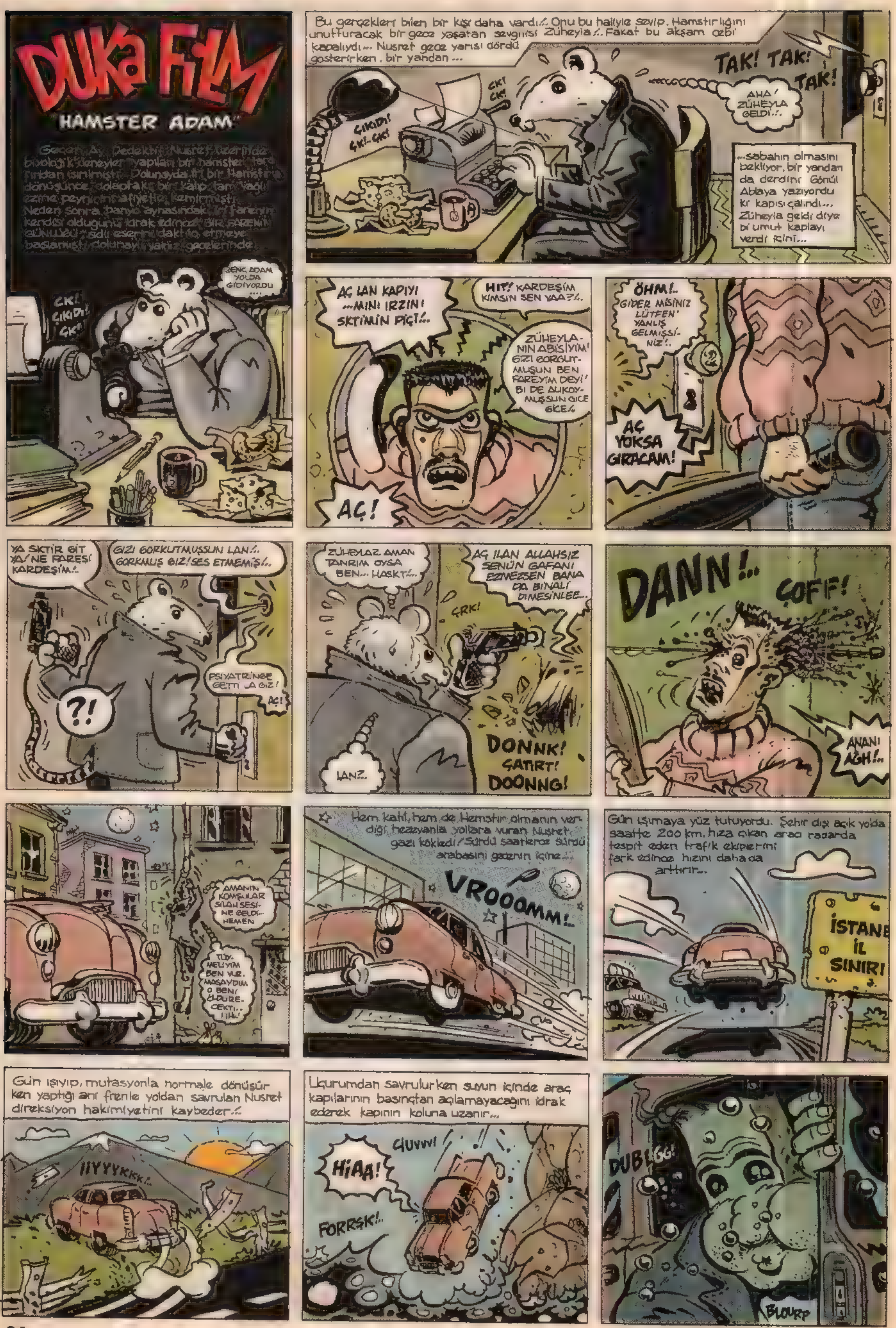
DUKA FİLM
"HAMSTER ADAM"
Geçen Ay, Dedektif Nusret üzerinde biyolojik deneyler yapılan bir hamster tarafından ısırılmıştı. Dolunayda iri bir Hamstıra dönüşünce dolaptaki bir kalıp tam yağlı ezme peynirini afiyetle kemirmişti. Neden sonra banyo aynasındaki iri farenin kendisi olduğunu idrak edince "BİR FARENİN GÜNLÜĞÜ" adlı eserini daktilo etmeye başlamıştı dolunaylı yalnız gecelerinde.
GENÇ ADAM YOLDA GİDİYORDU ....
ÇK! ÇIKIDI! ÇK!
Bu gerçekleri bilen bir kişi daha vardı./. Onu bu haliyle sevip, Hamstırlığını unutturacak bir gece yaşatan sevgilisi Züheyla./. Fakat bu akşam cebi kapalıydı... Nusret gece yarısı dördü gösterirken, bir yandan ...
ÇIKIDI! ÇK! ÇK!
ÇK! ÇK!
TAK! TAK! TAK!
AHA! ZÜHEYLA GELDİ./.
...sabahın olmasını bekliyor, bir yandan da derdini Gönül Ablaya yazıyordu ki kapısı çalındı..., Züheyla geldi diye bi umut kaplayıverdi içini...
AÇ LAN KAPIYI ...MINI IRZINI SKTIMIN PIÇI!..
HIT! KARDEŞİM KİMSİN SEN YAA?/.
ZÜHEYLA-NIN ABİSİYİM! GIZI GORGUT-MUŞUN BEN FAREYİM DEYİ! BI DE ALIKOY-MUŞSUN GICE GICE./.
AÇ!
ÖHM!.. GİDER MİSİNİZ LÜTFEN! YANLIŞ GELMİŞSİ-NİZ!.
AÇ YOKSA GIRACAM!
YA SKTIR GIT YA! NE FARESİ KARDEŞİM!.
GIZI GORKUTMUŞSUN LAN!.. GORKMUŞ GIZ! SES ETMEMİŞ!..
PSİYATRİNGE GETTİ LA GIZ!
AÇ!
?!
ZÜHEYLAZ. AMAN TANRIM OYSA BEN... HASKT!...
AÇ ILAN ALLAHSIZ SENÜN GAFANI EZMEZSEN BANA DA BINALI DİMESİNLEE...
ÇRK!
LANZ..
DONNK! ÇATIRT! DOONNG!
DANN!.. ÇOFF!
ANANI AGH!..
AMANIN KOMŞULAR SILAH SESİ-NE GELDİ-HEMEN
TÜY-MELİYİM BEN VUR-MASAYDIM O BENİ ÖLDÜRE-CEKTİ.. IIHL!
Hem katil, hem de Hemstır olmanın verdiği hezeyanla yollara vuran Nusret gazı kökledi! Sürdü saatlerce sürdü arabasını gecenin içine...
VROOOMM!..
Gün ışımaya yüz tutuyordu. Şehir dışı açık yolda saatte 200 km. hıza çıkan aracı radarda tespit eden trafik ekiplerini fark edince hızını daha da arttırır...
İSTANB İL SINIRI
Gün ışıyıp, mutasyonla normale dönüşürken yaptığı ani frenle yoldan savrulan Nusret direksiyon hakimiyetini kaybeder./.
IIYYYKKK!..
Uçurumdan savrulurken suyun içinde araç kapılarının basınçtan açılamayacağını idrak ederek kapının koluna uzanır...
HİAA!
GUVVV!
FORRSK!..
DUBLGG!
BLOURP

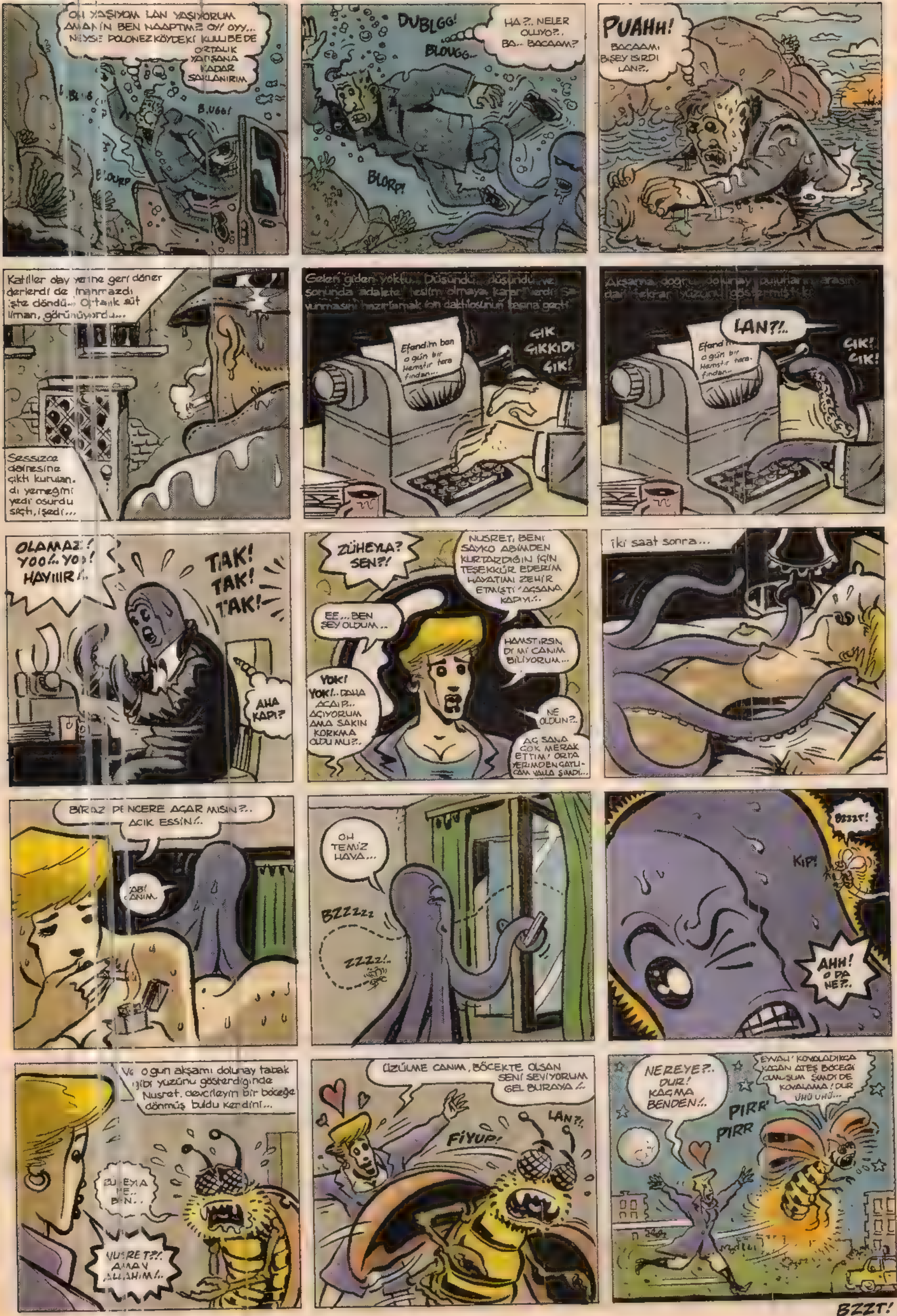
OH YAŞIYOM LAN YAŞIYORUM AMANIN BEN NAAPTIM?. OY! OYY... NEYSE POLONEZKÖYDEKİ KULUBEDE ORTALIK YATIŞANA KADAR SAKLANIRIM
B.UBB
B.UBB!
BLOURP
DUBLGG!
BLOUGG..
HA?.. NELER OLUYO?.. BA.. BACAAM?
BLORP!
PUAHH!
BACAAM. BİŞEY ISIRDI LAN?..
Katiller olay yerine geri döner derlerdi de inanmazdı işte döndü.. Ortalık süt liman, görünüyordu...
Sessizce dairesine çıktı kuruları. dı yemeğini yedi osurdu sıçtı, işedi...
Gelen giden yoktu.. Düşündü.. düşündü ve sonunda adalete teslim olmaya karar verdi. Savunmasını hazırlamak için daktilosunun başına geçti.
Efendim ben o gün bir Hamstır tara findan...
ÇIK ÇIKKIDI ÇIK!
Akşama doğru dolunay bulutların arasından tekrar yüzünü göstermişti.
LAN?!..
ÇIK! ÇIK!
OLAMAZ! YOO!.. YOO! HAYIIIR!..
TAK! TAK! TAK!
AHA KAPI?
ZÜHEYLA? SEN?!
NUSRET, BENİ SAYKO ABİMDEN KURTARDIĞIN İÇİN TEŞEKKÜR EDERİM HAYATIMI ZEHİR ETMİŞTİ 'AÇSANA KAPIYI..
EE... BEN ŞEY OLDUM...
HAMSTIRSIN DI Mİ CANIM BİLİYORUM...
YOK! YOK!.. DAHA ACAIP.. AÇIYORUM AMA SAKIN KORKMA OLDU MU?..
NE OLDUN?..
AÇ SANA ÇOK MERAK ETTİM! ORTA YERİMDEN GATLI-CAM VALLA ŞİMDİ...
İki saat sonra...
BİRAZ PENCERE AÇAR MISIN?.. ACIK ESSİN!..
ABİ CANIM.
OH TEMİZ HAVA...
BZZzzz
zzzz!..
BZZZT!
KIP!
AHH! O DA NE?..
Ve o gün akşamı dolunay tabak gibi yüzünü gösterdiğinde Nusret, devcileyin bir böceğe dönmüş buldu kendini...
ZÜHEYLA BE.. BEN..
NUSRET?!. AMAN ALLAHIM!..
ÜZÜLME CANIM, BÖCEKTE OLSAN SENİ SEVİYORUM GEL BURAYA !..
FİYUP!
LAN?!.
NEREYE?.. DUR! KAÇMA BENDEN!..
EYVAH! KOVALADIKÇA KAÇAN ATEŞ BÖCEĞİ OLMUŞUM ŞİMDİ DE KOVALAMA! DUR UHU UHU...
PIRR
PIRR

TEXSAS TOMMİKS HASTALARI KÖŞESİ!
YÜZBAŞI
TOMMİKS
YZN - GZN GÖXEL
TAM MACERA *ci-es-em*
BUYRUN KOMTANIM... BENİ EMRETMİŞSİNİZ?
HAH... GELDİN Mİ TOM MİKSCIĞIM GEL GEL...
RAHAT YAVRUM. GEÇ OTUR ŞÖYLE... BİŞİ KONUŞUCAM SENLE...
SAOLUN KOMTANIM!..
BÖLÜKTEKİ BAŞARIN MALUM... YA, TAKTİRNAME VERDİK AMA ŞÖYLE YÜZ YÜZE Bİ TEBRİK ETMEK İSTEDİM SENİ...
YAV VALLA KOMTANLIĞI FALAN Bİ TARAFA BIRAKIP SORUCAM!..
YAV NASIL BECERDİN BE KERATA? ANLATSANA BANA ŞUNU?
EFENDİM ÇOK ABARTILACAK BİŞİ DİYİL...
SADECE VAZİFEMİ YAPTIM BEN...
OLUR MU YA? TÜMENİN EN YARAMAZ BÖLÜĞÜNÜ ADAM ETTİN!..
BÖYLE GEÇİŞTİREMEZSİN HEM! TÜM DETAYLARIYLA ANLATMADAN BU ODADAN ÇIKAMASSIN!..
DUR, İKİ DE ÇAY SÖYLİYİM. EVET... DİNLİYORUM!..
ZANNIMCA İŞİN SIRRI DENETLEMEDE!..
BİRLİĞİN İDARESİNİ DEVİR ALDIĞIM DAN BERİ HER FIRSATTA DENETLEDİM... ÖZELLİKLE MESAİ DIŞINDA...
OHA... BUNE LAN BÖYLE?.
SANA DEDİM OLLUM ÇOK ACAİP BU KARININ PORNOLARI DİYE... EHE BAKSANA!..
AHH... OVV... OUVV... OUAAHH...
TOPRAK.. BİRA KALDI MI LAN?
OLMA MI TOPRAĞIM SEN EMRET YETER!..
BİRLİĞİN EN FAZLA GAYRİ DİSİPLİNLİ OLABİLECEĞİ ZAMANLARI SEÇTİM...
ULAN VALLA ARTIK ŞAFAK BİLE SAYMIYORUM EHE...
ASKERLİK İLE BAB HESABI...
TİLİLİ TİLİLİLİ...
BU KİM YA BU SAATTE?.
GECENİN Bİ YARISI, HABER VERMEDEN GELİP GAZİNOYU DENETLEDİM MİSAL..
ALO? BUYUR TERTİP. N'OLDU?
MIR... MIR... MIR... MIRZ.
HSK?.. BURAYA MI?.
ALARM! YÜZBAŞI GELMİŞ! ABİ ÇABUK TOPLANIN... HİÇ Bİ FALSO KALMASIN AMAN DİYİM!..
LAN ÇABIKSANIZA! ŞİMDİ BURDA OLUR!..
DİKKAYT!
NABIYONUZ LAN BU SAATTE BURDA?.
BU APANSIZ DENETLEMELER ERATA HER AN VE HER YERDE GÖZETİM ALTINDA OLDUĞUNU ANIMSATTI...
OLLUM VAR YA... HEPİNİZ BİTTİNİZ... YAKTIM ASKERLİĞİNİZİ. PORNO SEYREDİYODUNUZ DİMİ EŞŞOLUEŞŞEKLER!..
GECE DERSİ YAPIYODUK KOMTANIM!
YA... GELİRKEN TELEVİZYONUN IŞIĞI GÖZÜKÜYODU... NE DERSİ BU TELEVİZYONDA?..
LAN?..
Bİ KAÇ AY SONRA, BU DENETLEMELERİN İLK OLUMLU SONUÇLARINI ALMAYA BAŞLAMIŞTIM...
ETKİLİ MENZİLİ 800 METRE OLUP...
MERMİ İLK ÇIKIŞ HIZI 800 METRE BÖLÜ SANİYEDİR...
BEN EMRETMEMİŞ OLMAMA RAĞMEN, ERATI GENEL KURMAYIN EĞİTİM CD'LERİNİ İZLERKEN BULUNCA ANLADIM BUNU...
ÖYLE Mİ? NE KADAR ENTERASAN ?..
AMA BEN GEVŞEMEDİM!..
BİR BİRLİKTE EN İTİNA ETTİĞİM ŞEY NÖBETLERE OLAN ÖZENLERİDİR... BUNU ERATA HİSSETTİRMEK İÇİN SIK SIK NÖBET YERLERİNİ DENETLEDİM...
OLLUM DAHA HALA TEÇHİZATINIZI KUŞANMADINIZ MI LAN! HADİSENİZE!
LAN NE TEÇHİZATI? YUKARDA NÖBETÇİNİNKİNİ ALIRIK... ŞİMDİ Bİ DE ONLARI MI TAŞIYICIYIK...
HA? MAYKIL NERDE LAN?.
EHE HE... GERİ YATTI YİNE O...
EHE... OLLUM BU ÇÖMEZ ONBAŞI ASKERLİĞİ ÖĞRENESİYE BİZ TEZKERECİ OLURUK...
N.O
MAYKIL ...ABİ NAPIYOSUN YA? BAK TAKTIK YİNE NÖBETÇİLERE...
LAN SKCEM ŞİMDİ BELANI YA... OLLUM BÜTÜN NÖBETÇİLERİ HAZIRLA... EN SON BANA GEL... BENLEN Mİ GELDİNİZ LAN ASKERE?..
ABİ HAZIR HEPSİ, SENİ BEKLİYORUZ YA!..

MNRZINI SKTİMİN FFF..YA SEN, ÖBÜRKÜ NÖBETÇİLERİ DEĞİŞTİR BEN HAZIRLANIP KENDİM GİDERİM NÖBET YERİNE... HADİ...
OLUM DEDİ...
YASAK ÖYLE... YA HADİ BE OLUM... NÖBET TUTTUĞUNUZ VAR... KALK HADİ NÖBET
TAMAM LAN SUS BİYA... GELİYOZ
ŞAFAK... NÖBETÇİ ŞAFAK DEDİM/..
ULAN HALA İŞARET VERİYOSUN YA...
GÖRMİYON MU OLUM ?..
HERİFİN PAROLA SÖYLİYCEK HALİMİ VAR? KAÇINCI UYKUSUNDA...
GZFFF.. HORNZzz UFFFUN...
EHE EHE...
ULAN ŞİMDİ DE BUNUNLA MI UĞRAŞICAZ YA... TOMAS... KALK LAN/.. GİT KOĞUŞTA UYU İP
YERİ GELİP UYKUMDAN FERAGAT EDEREK BÖLÜĞÜMÜN NÖBET YERLERİNE ANİ BASKINLAR DÜZENLEDİM... KOMUTAN HA GELDİ, HA GELİCEK TELAŞIYLA NİZAMİ NÖBET TUTMAYA ALIŞTI KERATALAR...
TİLİLİ TİLİLİ
GZZZ.. ZZZ.. HIT.
GUZZZ
TİLİLİ TİLİLİ TİLİLİ
MNRZZN... SKYM... MFF...
TİLİLİ ÇIT
MFF... HALO?
MAYKIL EBENİ ZKİYİM OLUM SENİN... EVİNDE Mİ UYUYON İPNE? AMMA GENİŞ ADAMSIN OLUM SEN!
NE UYANDIRIYON OLUM BU SAATTE? NE VAR?
EBENİN DAMI VAR... YÜZBAŞI GELMİŞ OLUM/.
HA? YÜZBAŞI MI?..
LAN KALK ÇABUK ŞİMDİ ORADA OLUR, ÜSTÜNÜ BAŞINI DÜZELT HEMEN...
DURR... KİMDİR O/.
ŞRAK! MERMİYİ AĞZINA VER!
PAROLA?
BENİM EVLADIM YÜZBAŞIN!
OĞLUM NE PAROLASI BENİM, YÜZBAŞIN DEDİM!
PAROLA DEDİM ŞAFAK!
YILDIRIM! AFFERİN OĞLUM.. GEL BAKİİM/.
ÜÇ-BEŞ NİZAMİYE NÖBETÇİSİ MAYKIL CORDAN. VUKUATIM YOKTUR KOMTANIMM!
ULAN MAYKIL... SEN MİYDİN KERATA/.
HAH... İŞTE BÖYLE. DİİL BEN GENELKURMAY BAŞKANI GELSE PAROLAYI SÖYLİCEK ARKADAŞ... YOKSA VERİLEN MERMİYİ NAMLUNUN AĞZINA
İKİ SENE UĞRAŞTIK, BARİ NÖBET TUTMAYI ÖĞRETEBİLDİK SANA/..
SAOL KOMTANIM!
EVET, DİSİPLİNDE FARKEDEBİLİR AŞAMALAR KAYDETTİK AMA BEN DAHA İYİSİNİ YAPABİLECEĞİMİZİ BİLİYORDUM... DURMADIM...
DENETLEMELERİ GECE GÜNDÜZ SÜRDÜRDÜM...
ÇOK İSABETLİ DÜŞÜNMÜŞSÜN YÜZBAŞIM... HÜÜRRP...
KOĞUŞLAR! ASLINDA DİSİPLİNİN BAŞLADIĞI YER! ZİRA ASLAN YATTIĞI YERDEN BELLİ OLUR...
ŞEYİ BİLİYON MU "AKŞAM GÜNEŞİ" NİZ.
YOK TOPRAAM... ONU BİLMİYORUM!
LAN ŞEYİ SÖYLE BE... GEÇMİYOR GÜNLER GEÇMİYOR! HADİ TERTİBİM...
HAH... BAK O OLUR... ŞAHANEYMİŞ /!.
DIŞARDA MEVSİM BAHAR MIŞŞ GELİP DOLAŞANLAR VARMIŞ!
RIM
RIM
RIM RIM
GÜNLER SU GİBİ AKAR MIŞ GEÇMİYOR GÜNLER GEÇMİYOR...
OFF... OF LAN OFF...
NOOLDU LAN?..
OLUM YÜZBAŞI GELMİŞ!
HSSK!..
ŞŞ... TAMAM PANİK YAPMIYIN!.. KOKUYU BASTIRICAK BİŞİ LAZIM... CORÇ... KOŞ ÇAMAŞIR SUYUYLA PASPASI GETİR!
SENİZE İPNELER... BURDA...
AYBEDİYON TERTİP...
TRİLİ TRİLİ TRİLİLİ
HAYDA... KİM ARIYO YA?
ALOO... HAH SÖYLE LEONAR DOCUM... HA? HSKTİR!!!
MAYKIL! KOŞ CAMLARI AÇ SEN DE/..
O GÜN KOĞUŞLARDA ANLADIM Kİ ARTIK BÖLÜK OLMUŞTU/ ERAT ASKER GİBİ ASKER OLMUŞ EMREDİLMESİ GEREKENLER EMREDİLMEDEN SEZİP, İFA EDER OLMUŞ, KIŞLAYI YURT, KOĞUŞU YUVA BELLER OLMUŞTU... BELLİ ETMEDİM, AMA BÖLÜĞÜMLE GURUR DUYUYORDUM..
ULAN DOKUZDAN SONRA NÖBETÇİLERDEN BAŞKA HERKEZ YATAKTA OLUCAK DEMEDİM Mİ? NE KARIŞTIRIYONUZ LAN BU SAATTE HEPİNİZ AYAKLANMIŞSINIZ?
TEMİZLİK YAPIYODUK KOMTANIM!
NE TEMİZLİĞİ LAN BU SAATTE?..
KOMTANIM HİJYENİ SAĞLIYABİLMEK İÇİN ARTIK KOĞUŞLARI GÜNDE İKİ KEZ PASPASLIYORUZ!
ESKİ KÖYE YENİ ADET Mİ ÇIKARDINIZ DEYUSLAR! HEM BU KOKU NEY?.
KOMTANIM ARKADAŞLARLA PARA TOPLAYIP KOKULU ÇAMAŞIR SUYU ALDIK... HEM HİJYENİ SAĞLIYOR HEM DE KOĞUŞ ARA BAHAR FERAHLIĞINI...
SUS TAMAM... UZATMA, BİTİRİN İŞİNİZİ YATIN UYUYUN... KERATALAR SİZİ...
FIRS
FIRS
HERŞEY ÇOK NİZAMİ! GERÇEK OLAMIYCAK KADAR NİZAMİ... Bİ İPNELİK DÖNÜYOR AMA... DUR BAKALIM...

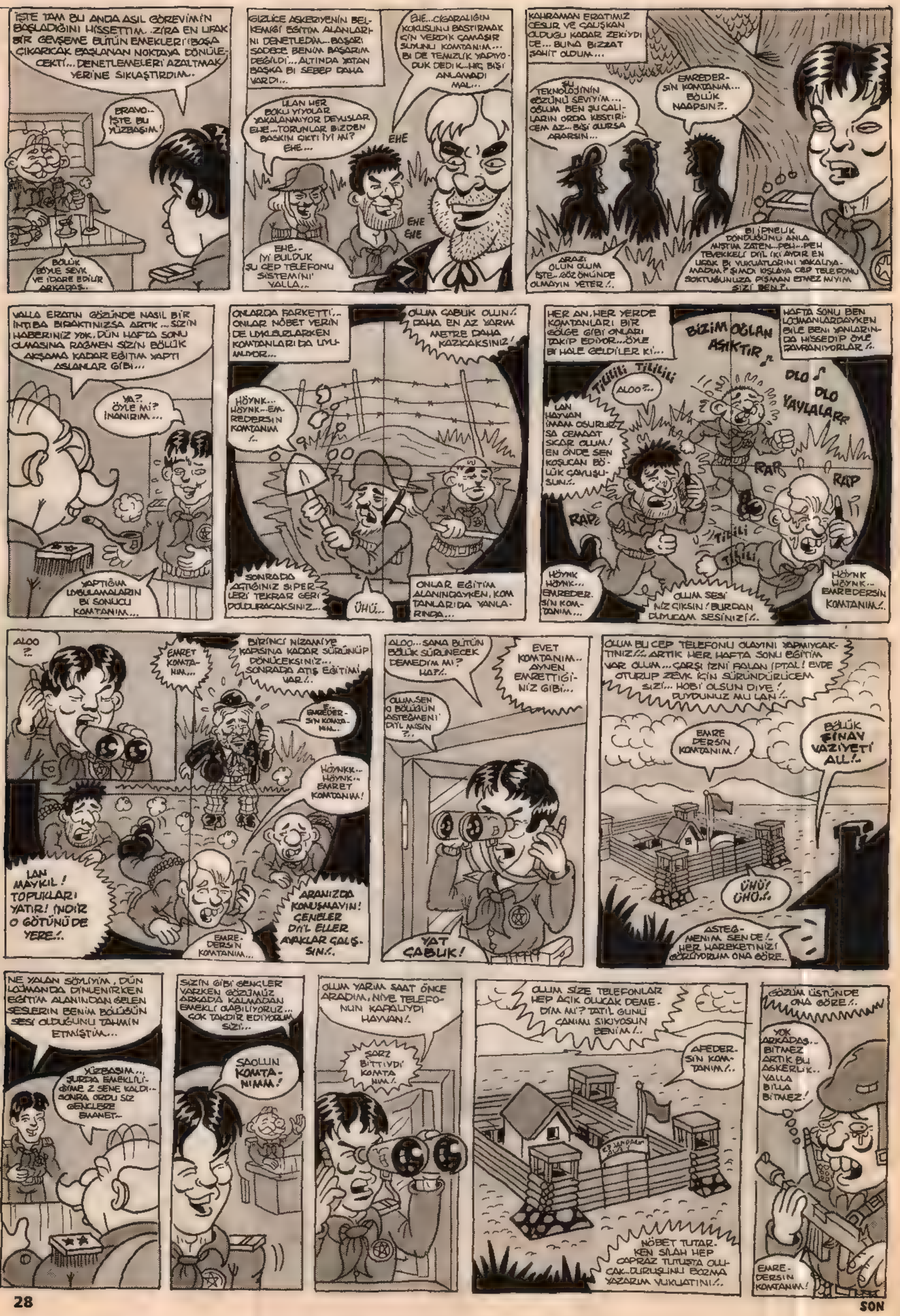

İŞTE TAM BU ANDA ASIL GÖREVİMİN BAŞLADIĞINI HİSSETTİM... ZİRA EN UFAK BİR GEVŞEME BÜTÜN EMEKLERİ BOŞA ÇIKARACAK BAŞLANAN NOKTAYA DÖNÜLECEKTİ... DENETLEMELERİ AZALTMAK YERİNE SIKLAŞTIRDIM...
BRAVO.. İŞTE BU YÜZBAŞIM!
BÖLÜK BÖYLE SEVK VE İDARE EDİLİR ARKADAŞ..
GİZLİCE ASKERİYENİN BELKEMİĞİ EĞİTİM ALANLARINI DENETLEDİM... BAŞARI SADECE BENİM BAŞARIM DEĞİLDİ... ALTINDA YATAN BAŞKA BI SEBEP DAHA VARDI...
EHE...CIGARALIĞIN KOKUSUNU BASTIRMAK İÇİN VERDİK ÇAMAŞIR SUYUNU KOMTANIM... BI DE TEMİZLİK YAPIYODUK DEDİK...HİÇ BİŞİ ANLAMADI MAL...
ULAN HER BOKU YİYOLAR YAKALANMIYOR DEYUSLAR EHE...TORUNLAR BİZDEN BAŞKIN ÇIKTI İYİ Mİ? EHE...
EHE
EHE EHE
EHE.. İYİ BULDUK ŞU CEP TELEFONU SİSTEMİNİ VALLA...
KAHRAMAN ERATIMIZ CESUR VE ÇALIŞKAN OLDUĞU KADAR ZEKİYDİ DE... BUNA BİZZAT ŞAHİT OLDUM...
ŞU TEKNOLOJİNİN GÖZÜNÜ SEVİYİM... OĞLUM BEN ŞU ÇALILARIN ORDA KESTİRİCEM AZ... BİŞİ OLURSA ARARSIN...
EMREDERSİN KOMTANIM... BÖLÜK NAAPSIN?..
ARAZİ OLUN OLUM İŞTE... GÖZ ÖNÜNDE OLMAYIN YETER!..
BI İPNELİK DÖNDÜĞÜNÜ ANLAMIŞTIM ZATEN...PEH...PEH TEVEKKELİ DİYİL İKİ AYDIR EN UFAK BI VUKUATLARINI YAKALIYAMADIM? ŞİMDİ KIŞLAYA CEP TELEFONU SOKTUĞUNUZA PİŞMAN ETMEZ MIYIM SİZİ BEN?..
VALLA ERATIN GÖZÜNDE NASIL BİR İNTİBA BIRAKTINIZSA ARTIK... SİZİN HABERİNİZ YOK, DÜN HAFTA SONU OLMASINA RAĞMEN SİZİN BÖLÜK AKŞAMA KADAR EĞİTİM YAPTI ASLANLAR GİBİ...
YA? ÖYLE Mİ? İNANIRIM...
YAPTIĞIM UYGULAMALARIN BI SONUCU KOMTANIM...
ONLARDA FARKETTİ... ONLAR NÖBET YERİNDE UYKUSUZLARKEN KOMTANLARI DA UYUMUYOR...
OLUM ÇABUK OLUN!.. DAHA EN AZ YARIM METRE DAHA KAZICAKSINIZ!
HÖYNK... HÖYNK...EMREDERSİN KOMTANIM !..
SONRADA AÇTIĞINIZ SİPERLERİ TEKRAR GERİ DOLDURACAKSINIZ...
ÜHÜ...
ONLAR EĞİTİM ALANINDAYKEN, KOMTANLARIDA YANLARINDA...
HER AN, HER YERDE KOMTANLARI BİR GÖLGE GİBİ ONLARI TAKİP EDİYOR... ÖYLE BI HALE GELDİLER Kİ...
HAFTA SONU BEN LOJMANLARDAYKEN BİLE BENİ YANLARINDA HİSSEDİP ÖYLE DAVRANIYORLAR!..
BİZİM OĞLAN AŞIKTIR
OLO OLO YAYLALARR
TİLİLİLİ TİLİLİLİ
ALOO?..
LAN HAYVAN İMAM OSURUKSA CEMAAT SIÇAR OLUM! EN ÖNDE SEN KOŞUCAN BÖLÜK ÇAVUŞUSUN!..
RAP RAP RAP RAP
TİLİLİLİ TİLİLİLİ
HÖYNK HÖYNK... EMREDERSİN KOMTANIM...
OLUM SESİNİZ ÇIKSIN! BURDAN DUYUCAM SESİNİZİ!..
HÖYNK HÖYNK... EMREDERSİN KOMTANIM!..
ALOO ?..
EMRET KOMTANIM...
BİRİNCİ NİZAMİYE KAPISINA KADAR SÜRÜNÜP DÖNÜCEKSİNİZ... SONRADA ATIŞ EĞİTİMİ VAR!..
E... EMREDERSİN KOMTANIM...
HÖYNKK... HÖYNK... EMRET KOMTANIM!
LAN MAYKIL! TOPUKLARI YATIR! İNDİR O GÖTÜNÜ DE YERE!..
EMREDERSİN KOMTANIM...
ARANIZDA KONUŞMAYIN! GENÇLER DİYİL ELLER AYAKLAR ÇALIŞSIN!..
ALOO... SANA BÜTÜN BÖLÜK SÜRÜNECEK DEMEDİM Mİ? HA?!..
EVET KOMTANIM... AYNEN EMRETTİĞİNİZ GİBİ...
OLUM SEN O BÖLÜĞÜN ASTEĞMENİ DİYİL MİSİN ?!..
YAT ÇABUK!
OLUM BU CEP TELEFONU OLAYINI YAPMIYCAKTINIZ!.. ARTIK HER HAFTA SONU EĞİTİM VAR OLUM... ÇARŞI İZNİ FALAN İPTAL! EVDE OTURUP ZEVK İÇİN SÜRÜNDÜRÜCEM SİZİ!.. HOBİ OLSUN DİYE! DUYDUNUZ MU LAN!..
EMREDERSİN KOMTANIM!
BÖLÜK FİNAV VAZİYETİ AL!..
ÜHÜ! ÜHÜ!..
ASTEĞMENİM SEN DE!.. HER HAREKETİNİZİ GÖRÜYORUM ONA GÖRE...
NE YALAN SÖYLİYİM, DÜN LOJMANDA DİNLENİRKEN EĞİTİM ALANINDAN GELEN SESLERİN BENİM BÖLÜĞÜN SESİ OLDUĞUNU TAHMİN ETMİŞTİM...
YÜZBAŞIM... ŞURDA EMEKLİLİĞİME 2 SENE KALDI... SONRA ORDU SİZ GENÇLERE EMANET...
SİZİN GİBİ GENÇLER VARKEN GÖZÜMÜZ ARKADA KALMADAN EMEKLİ OLABİLİYORUZ... ÇOK TAKDİR EDİYORUM SİZİ...
SAOLUN KOMTANIMM!
OLUM YARIM SAAT ÖNCE ARADIM, NİYE TELEFONUN KAPALIYDI HAYVAN!..
SARJ BİTTİYDİ KOMTANIM!..
OLUM SİZE TELEFONLAR HEP AÇIK OLUCAK DEMEDİM Mİ? TATİL GÜNÜ CANIMI SIKIYOSUN BENİM!..
AFEDERSİN KOMTANIM!..
NÖBET TUTARKEN SİLAH HEP ÇAPRAZ TUTUŞTA OLUCAK...DURUŞUNU BOZMA YAZARIM VUKUATINI!..
GÖZÜM ÜSTÜNDE ONA GÖRE!..
YOK ARKADAŞ... BİTMEZ ARTIK BU ASKERLİK... VALLA BİLLA BİTMEZ!
EMREDERSİN KOMTANIM!

SON

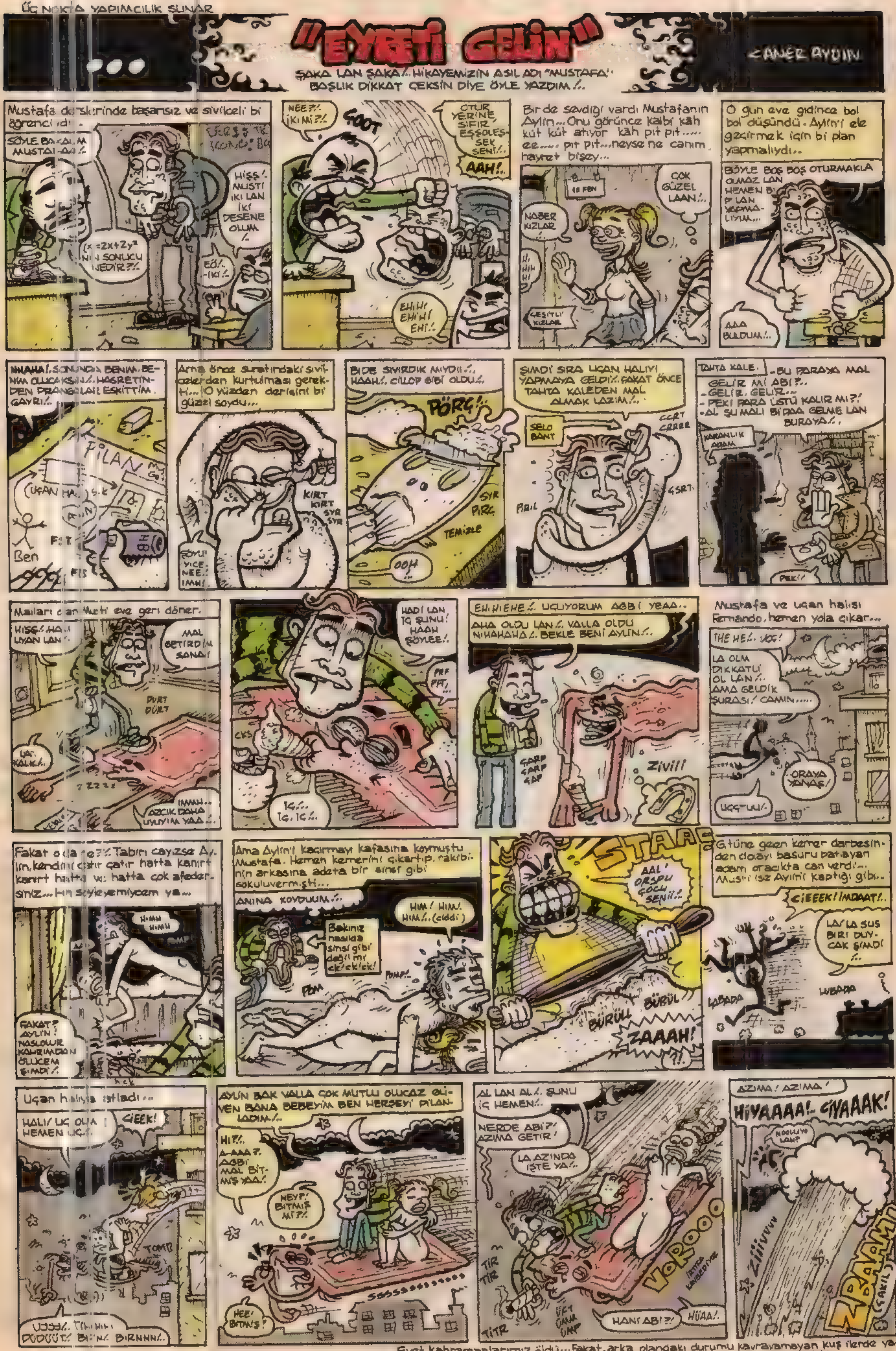

Evet, kahramanlarımız öldü... Fakat, arka plandaki durumu kavrayamayan kuş ilerde yazacağı "Var oluşun Düşüşü" adlı kitabı yazacak ve Dünyayı ele geçirecektir...

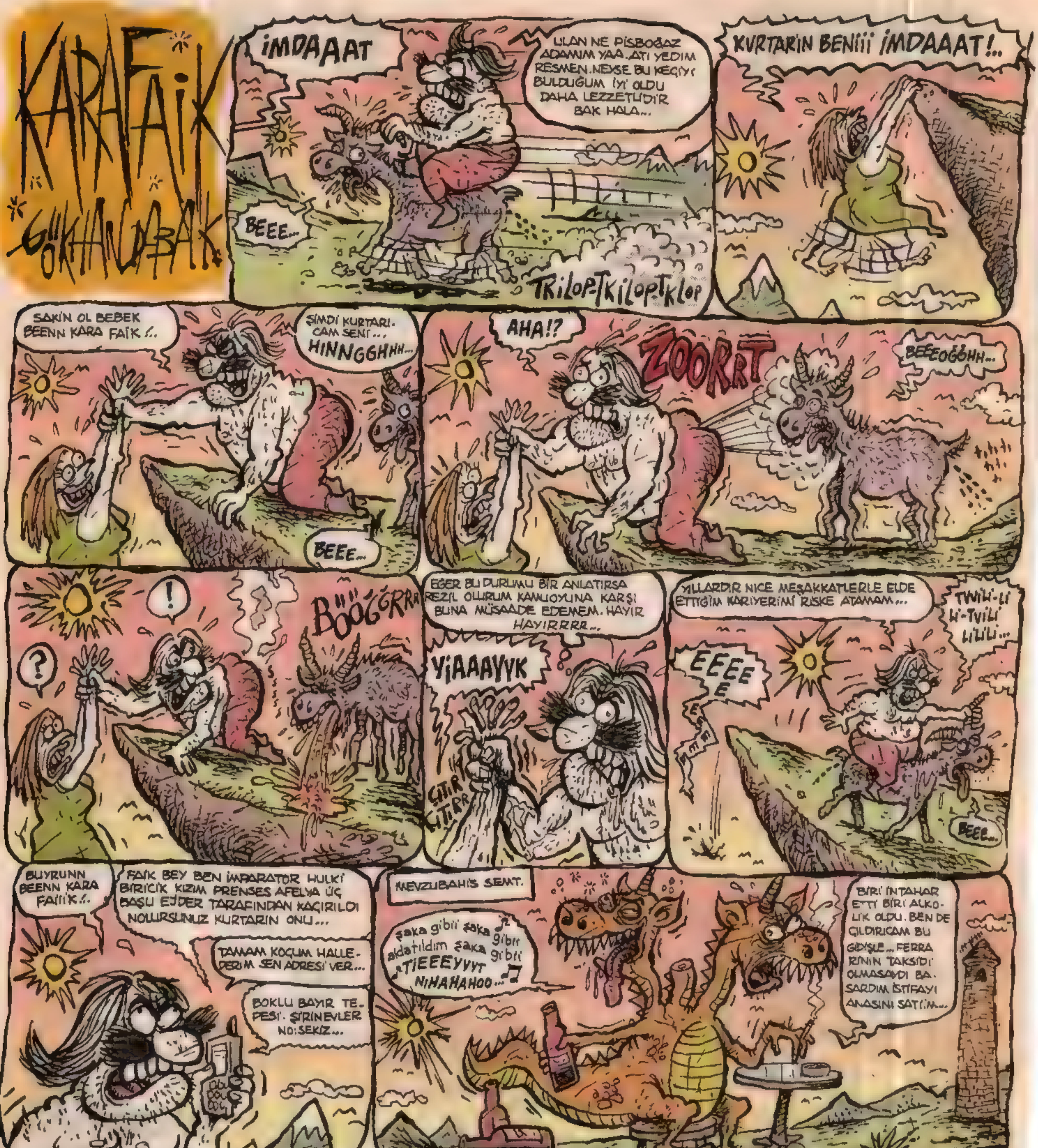
KARAFAİK
GÖKHAN DABAK
İMDAAAT
ULAN NE PİSBOĞAZ ADAMIM YAA. ATI YEDİM RESMEN. NEYSE BU KEÇİYİ BULDUĞUM İYİ OLDU DAHA LEZZETLİDİR BAK HALA...
BEEE...
TRİLOP-TKİLOP-TKLOP
KURTARIN BENİİİ İMDAAAT!..
SAKİN OL BEBEK BEENN KARA FAİK!..
ŞİMDİ KURTARICAM SENİ...
HINNGGHHH...
BEEE...
AHA!?
ZOORRT
BEEEOĞÖHH...
!
?
BÖÖĞGRRR
EĞER BU DURUMU BİR ANLATIRSA REZİL OLURUM KAMUOYUNA KARŞI BUNA MÜSAADE EDEMEM. HAYIR HAYIRRRR...
YİAAAYYK
YILLARDIR NİCE MEŞAKKATLERLE ELDE ETTİĞİM KARİYERİMİ RİSKE ATAMAM...
TWİLİ-Lİ Lİ-TVİLİ LİLİLİ...
EEEE E
BEEE...
BUYRUNN BEENN KARA FAİİİK!..
FAİK BEY BEN İMPARATOR HULKİ BİRİCİK KIZIM PRENSES AFELYA ÜÇ BAŞLI EJDER TARAFINDAN KAÇIRILDI NOLURSUNUZ KURTARIN ONU...
TAMAM KOÇUM HALLEDERİM SEN ADRESİ VER...
BOKLU BAYIR TEPESİ. ŞİRİNEVLER NO:SEKİZ...
MEVZUBAHİS SEMT.
şaka gibii şaka gibii aldatıldım şaka gibii
TİEEEYYYT NİHAHAHOO...
BİRİ İNTAHAR ETTİ BİRİ ALKOLİK OLDU. BEN DE ÇILDIRICAM BU GİDİŞLE... FERRARİNİN TAKSİDİ OLMASAYDI BAŞARDIM İSTİFAYI ANASINI SATİİM...
NOOLDU LAN KARADENİZ'DE GEMİLERİNİ Mİ ZKTILER... NİHAHOHOO... YALAR.MMM...
ŞLORP
RAHAT DUR EŞŞOLEŞŞEK RAHAT DUR HAYVAN!..
ÇAT
SENSİN EŞŞOOLEŞŞEK!
ŞANGRR

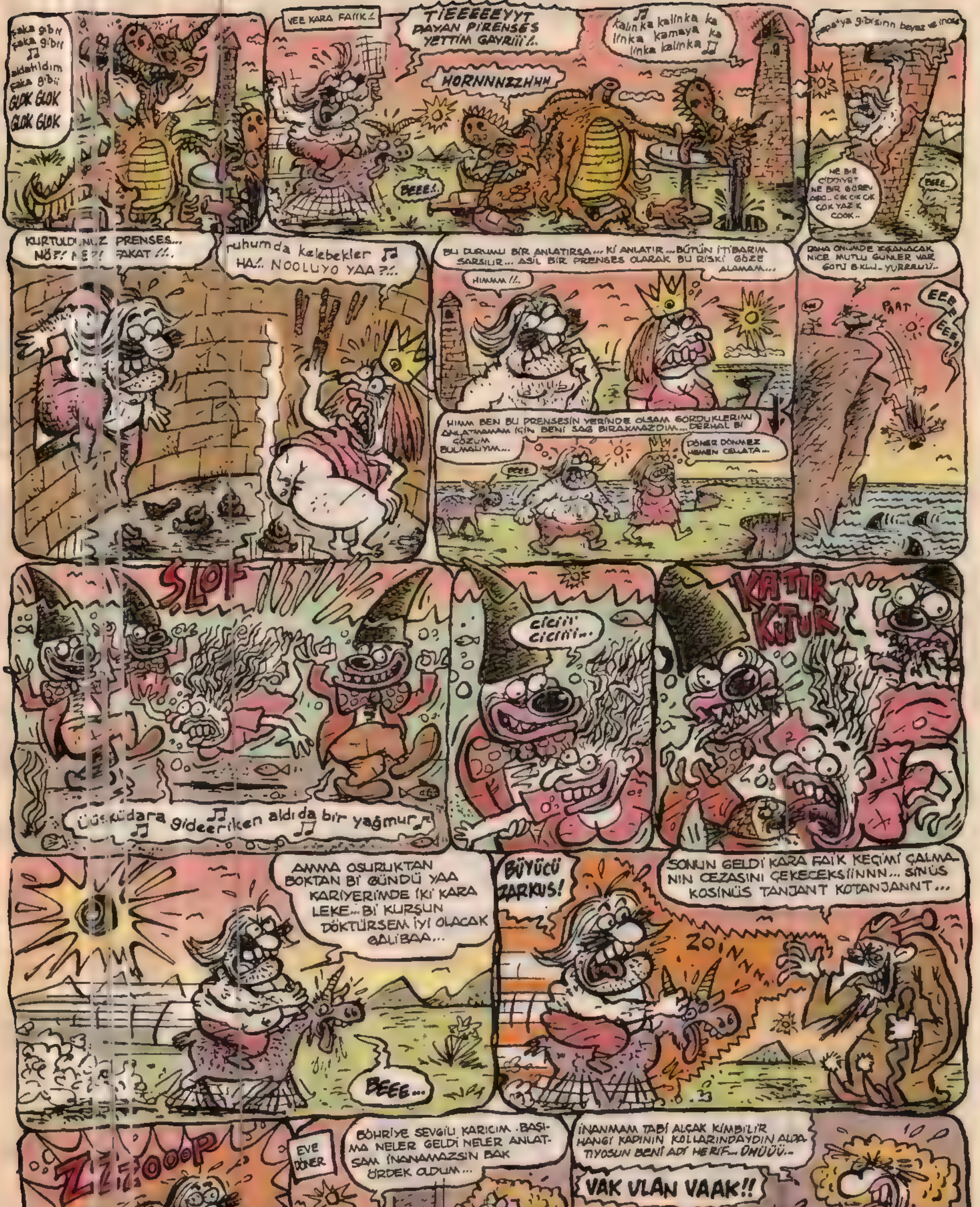
şaka gibi
şaka gibi
aldatıldım
şaka gibi
GLOK GLOK
GLOK GLOK
VEE KARA FAİİK!!
TİEEEEEYYT DAYAN PİRENSES YETTİM GAYRİİİ!!
HORNNNZZHHH
kalinka kalinka ka linka kamaya ka linka kalinka
BEEE!!
papatya gibisinn beyaz ve ince
NE BİR CİDDİYET NE BİR GÖREV AŞKI.. CIK CIK CIK ÇOK YAZIK ÇOOK..
BEEE..
KURTULDUNUZ PRENSES... NÖF?! NE?! FAKAT !!..
ruhumda kelebekler
HA!! NOOLUYO YAA ?!..
BU DURUMU BİR ANLATIRSA... Kİ ANLATIR ...BÜTÜN İTİBARIM SARSILIR... ASİL BİR PRENSES OLARAK BU RİSKİ GÖZE ALAMAM...
HIMMM !!..
HIMM BEN BU PRENSESİN YERİNDE OLSAM GÖRDÜKLERİMİ ANLATMAMAM İÇİN BENİ SAĞ BIRAKMAZDIM... DERHAL Bİ ÇÖZÜM BULMALIYIM...
BEEE
DÖNER DÖNMEZ HEMEN CELLATA...
DAHA ÖNÜMDE YAŞANACAK NİCE MUTLU GÜNLER VAR
PAAT
EEEEEEE
SLOF
üüsküdara gideeriken aldı da bir yağmur
ciciii cicii..
KATIR KUTUR
AMMA OSURUKTAN BOKTAN Bİ GÜNDÜ YAA KARİYERİMDE İKİ KARA LEKE... Bİ KURŞUN DÖKTÜRSEM İYİ OLACAK GALİBAA...
BEEE...
BÜYÜCÜ ZARKUS!
SONUN GELDİ KARA FAİK KEÇİMİ ÇALMANIN CEZASINI ÇEKECEKSİİNNN... SİNÜS KOSİNÜS TANJANT KOTANJANNT...
ZOİNNN
ZZZOOOP
EVE DÖNER
BÖHRİYE SEVGİLİ KARICIM. BAŞIMA NELER GELDİ NELER ANLATSAM İNANAMAZSIN BAK ÖRDEK OLDUM...
İNANMAM TABİ ALÇAK KİMBİLİR HANGİ KADININ KOLLARINDAYDIN ALDATIYOSUN BENİ ADİ HERİF... ÖHÜÜÜ..
VAK ULAN VAAK!!

BANKADA GECE GÖREVLİSİ HİMMET VE GECENİN GETİRDİKLERİ...
BANKANIN HAVALANDIRMASI APARTMANIN KİNE BAĞLI... LEBLEBİ ÇEREZ GİBİ ADAM YAĞIYO İÇERİ ..MINA KOYIM... HAH! GEL, SEN DE GEL!..
AH!
SVİSSSLE!..
AH TABİ EŞŞOĞLU EŞŞEK SENİ !..
KÜTT!

SELAMİ! TOPSUN BE OLUM! DUR BAKIİM GTÜN YERİNDE DURUYO MU? HOOPX. HAHAHAHA!..
LAP!..
ANAN!
AAT! SELAMİ DİİLMİŞ PARDON! ÇOK ÖZÜR DİLERİM! SİZİ SELAMİ ZONNETTİM... ÇOK PARDON!..

DEV ESER:
AYAKKABISINI ATTIKTAN SONRA SEKEREK ALMAYA GİDEN ADAM!..
GEL LA BURAYA İBLİS!.. TÜH ISKALADI... GEÇEN SEFER TAM KAFADAN VURDUYDUM...
EĞLE-YİN!..
FİYUP!

HEY TAYTIS ABİ!.. BAK BURDA KENDİME YUVA YAPTIM!.. ÇOK GÜZEL AMA, HİHİ TIHIHI!..
AAAT! OLUM SEN ÇOK ACAİP OLDUN HA?..

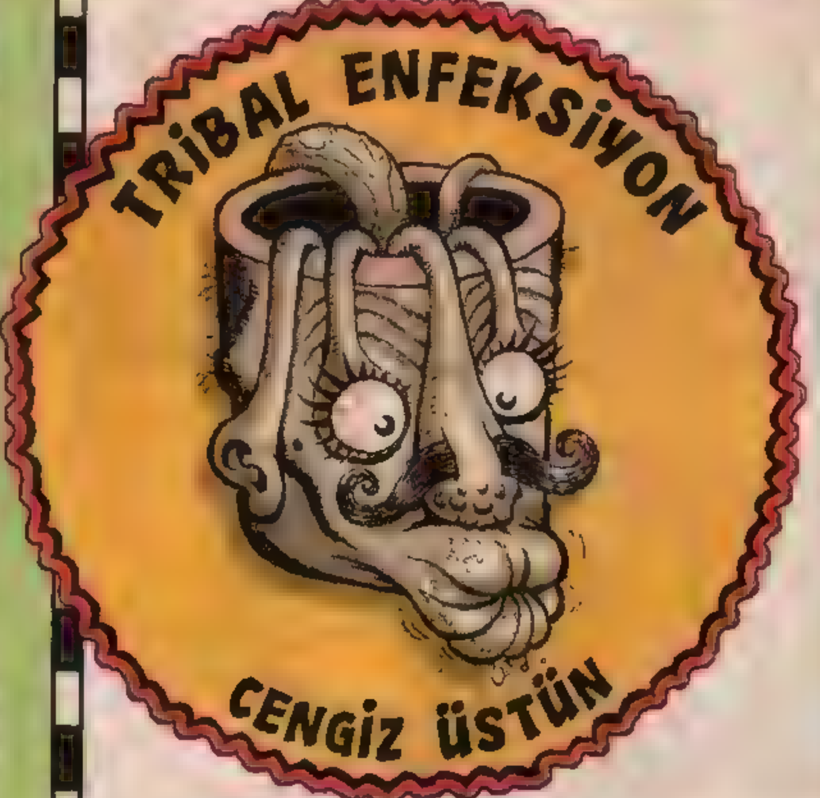
TRİBAL ENFEKSİYON
CENGİZ ÜSTÜN

GORİL ABİ
GORİL ABİ BELGESEL ÇEKİCEZ DE, SANAT İÇİN SOYUNUR MUSUN?..
DONLA OYNARIM!..

ZAP TV
BUGÜN CANLI YAYINDA BİZE ELMA ŞEKERİ YAPMAYI ÖĞRETİCEKTİNİZ, Dİ Mİ RECEP USTA?..
MİKROFON DA GÜZELMİŞ YOV!..
GNAM GNAM...
CANLI

BANG!

FAZIL BİRAZ DAHA HIZLI SALLAR MISIN CANIM?..
VIC!
VIC!
NECİP FAZIL KISAKÜREK!..

YAVAŞÇA USTURAYI YERE BIRAK, YOKSA İPİ ÇÖZERİM!.. SİZ DE YAKLAŞMAYIN!..
FENNİ SÜNNETÇİ MAZHAR

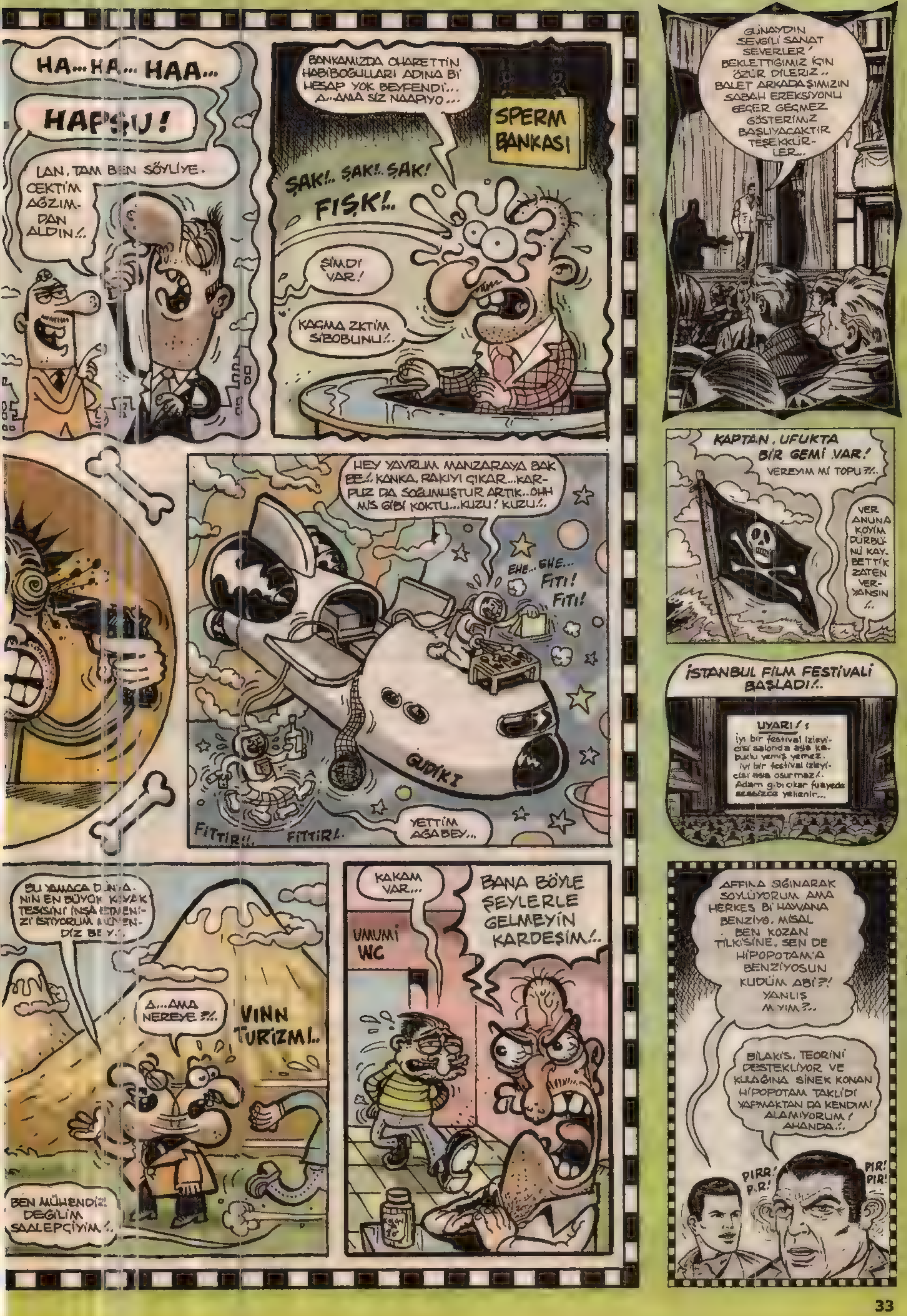

DAHA ÇOK TRIBAL KARIKATÜRÜ OKUMAK İÇİN www.komikaze.net'i TIKLAYINIZ.

gizcengiz@yahoo.com

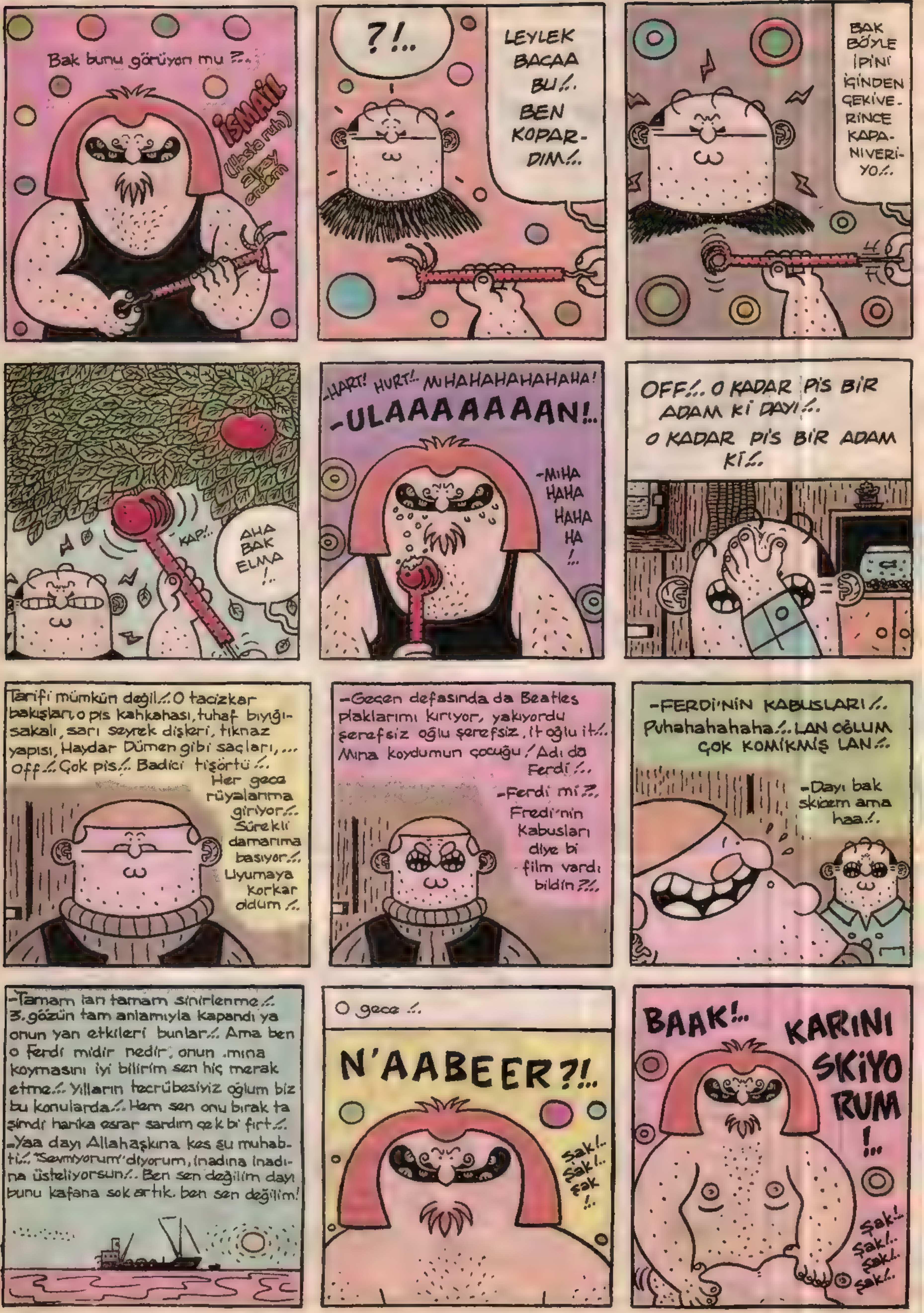
Bak bunu görüyon mu ?..
İSMAİL
(Usta ruh)
alpay erdem
?!..
LEYLEK BACAA BU!.. BEN KOPARDIM!..
BAK BÖYLE İPİNİ İÇİNDEN ÇEKİVERİNCE KAPANIVERİYO!..
KAP!..
AHA BAK ELMA !..
-HART! HURT!.. MUHAHAHAHAHAHAHA!
-ULAAAAAAAN!..
-MIHA HAHA HAHA HA !..
OFF!.. O KADAR PİS BİR ADAM Kİ DAYI!.. O KADAR PİS BİR ADAM Kİ!..
Tarifi mümkün değil!.. O tacizkar bakışları, o pis kahkahası, tuhaf bıyığı-sakalı, sarı seyrek dişleri, tıknaz yapısı, Haydar Dümen gibi saçları, ... Off!.. Çok pis!.. Badici tişörtü!..
Her gece rüyalarıma giriyor!.. Sürekli damarıma basıyor!.. Uyumaya korkar oldum!..
-Geçen defasında da Beatles plaklarımı kırıyor, yakıyordu şerefsiz oğlu şerefsiz, it oğlu it!.. Mına koydumun çocuğu! Adı da Ferdi!..
-Ferdi mi?.. Fredi'nin Kabusları diye bi film vardı bildin?!..
-FERDİ'NİN KABUSLARI!.. Puhahahahaha!.. LAN OĞLUM ÇOK KOMİKMİŞ LAN!..
-Dayı bak skicem ama haa!..
-Tamam lan tamam sinirlenme!.. 3. gözün tam anlamıyla kapandı ya onun yan etkileri bunlar!.. Ama ben o Ferdi midir nedir, onun mına koymasını iyi bilirim sen hiç merak etme!.. Yılların tecrübesiyiz oğlum biz bu konularda!.. Hem sen onu bırak ta şimdi harika esrar sardım çek bi fırt!..
-Yaa dayı Allahaşkına kes şu muhabbeti!.. 'Sevmiyorum' diyorum, inadına inadına üsteliyorsun!.. Ben sen değilim dayı bunu kafana sok artık. ben sen değilim!
O gece!..
N'AABEER?!..
Şak!.. Şak!.. Şak!..
BAAK!.. KARINI SKİYORUM !..
Şak!.. Şak!.. Şak!.. Şak!..

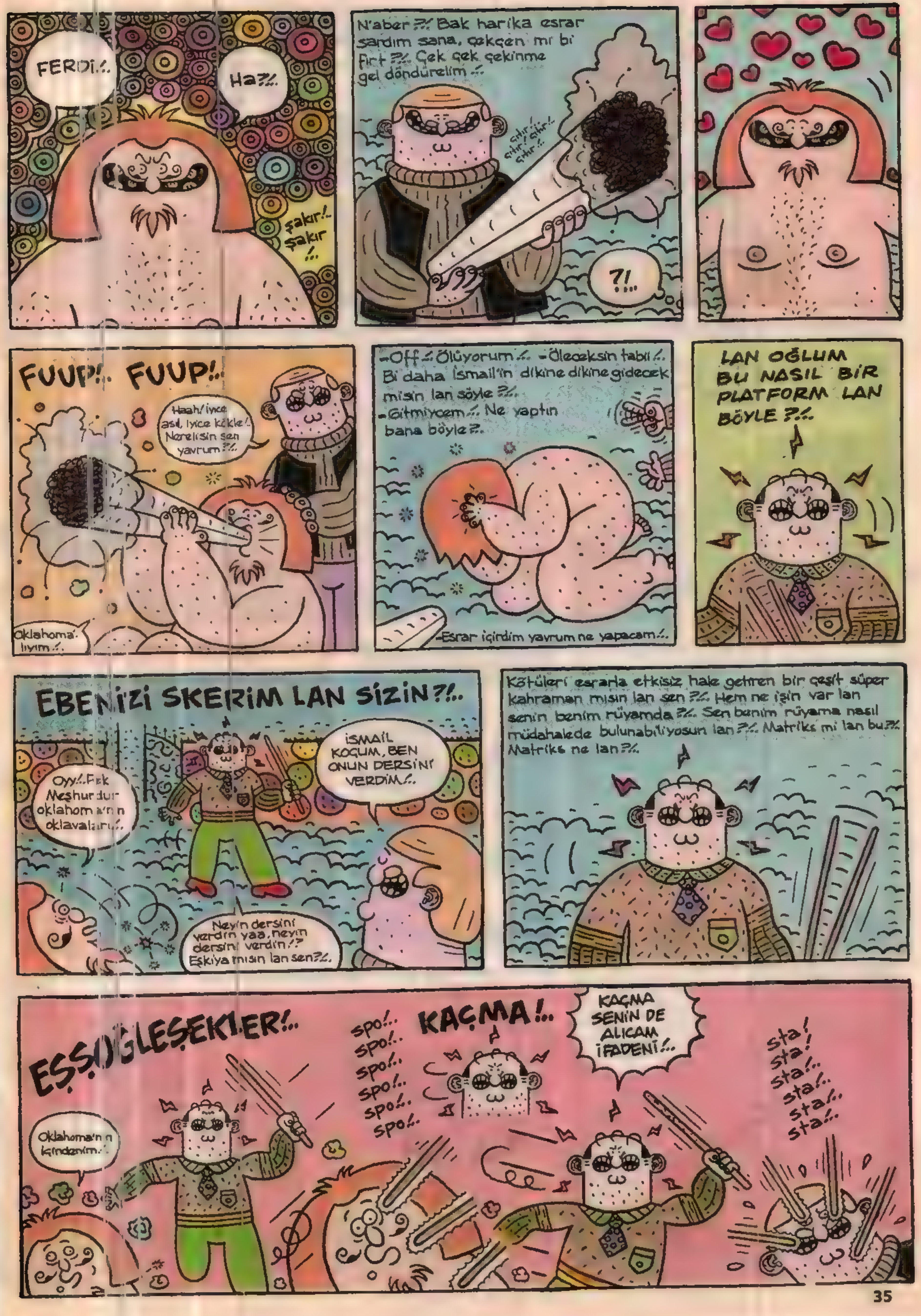

FERDİ!..
Ha?!..
şakır!.. şakır!..
N'aber?!. Bak harika esrar sardım sana, çekçen mi bi fırt?!. Çek çek çekinme gel döndürelim!..
cıtır! cıtır! cıtır!..
?!..
FUUP!.. FUUP!..
Haah! iyice asıl, iyice kökle! Nerelisin sen yavrum?!..
Oklahoma'lıyım!..
-Off!.. Ölüyorum!.. -Öleceksin tabii!.. Bi daha İsmail'in dikine dikine gidecek misin lan söyle?!..
-Gitmiycem!.. Ne yaptın bana böyle?!..
-Esrar içirdim yavrum ne yapacam!..
LAN OĞLUM BU NASIL BİR PLATFORM LAN BÖYLE?!..
EBENİZİ SKERİM LAN SİZİN?!..
Oyy!.. Fek Meşhurdur oklahoma'nın oklavaları!..
İSMAİL KOÇUM, BEN ONUN DERSİNİ VERDİM!..
Neyin dersini verdin yaa, neyin dersini verdin!? Eşkiya mısın lan sen?!..
Kötüleri esrarla etkisiz hale getiren bir çeşit süper kahraman mısın lan sen?!.. Hem ne işin var lan senin benim rüyamda?!.. Sen benim rüyama nasıl müdahalede bulunabiliyosun lan?!.. Matriks mi lan bu?!.. Matriks ne lan?!..
EŞŞOĞLEŞEKLER!..
Oklahoma'nın kindenim!..
spo!.. spo!.. spo!.. spo!.. spo!.. spo!..
KAÇMA!..
KAÇMA SENİN DE ALICAM İFADENİ!..
sta! sta! sta!.. sta!.. sta!.. sta!..

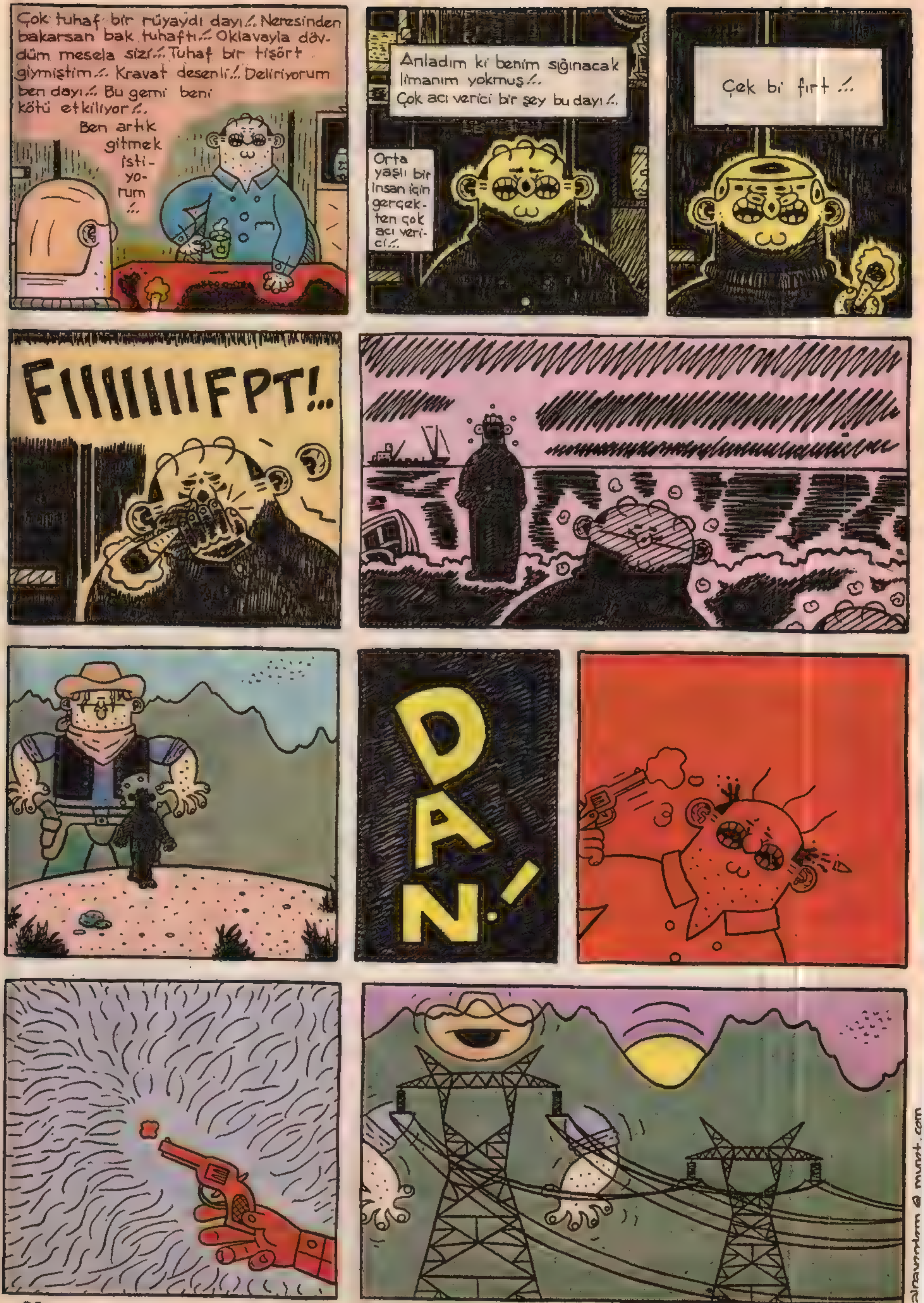
Çok tuhaf bir rüyaydı dayı!.. Neresinden bakarsan bak tuhaftı!.. Oklavayla dövdüm mesela sizi!.. Tuhaf bir tişört giymiştim!.. Kravat desenli!.. Deliriyorum ben dayı!.. Bu gemi beni kötü etkiliyor!..
Ben artık gitmek isti- yo- rum !..
Anladım ki benim sığınacak limanım yokmuş!..
Çok acı verici bir şey bu dayı!..
Orta yaşlı bir insan için gerçek- ten çok acı veri- ci!..
Çek bi fırt !..
FIIIIIIIFPT!..
DAN!

Bitti

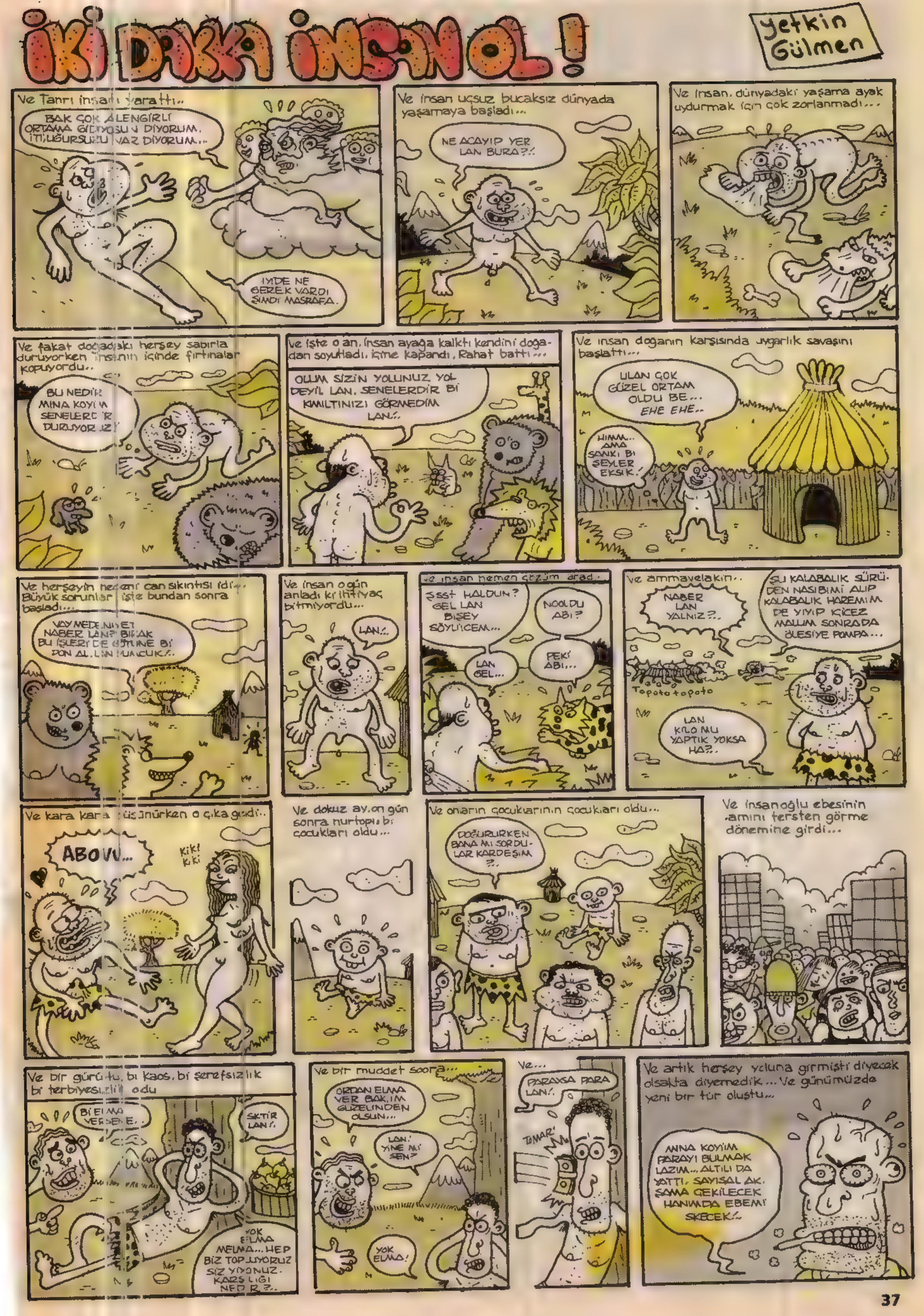
İKİ DAKKA İNSAN OL!
Yetkin Gülmen
Ve Tanrı insanı yarattı..
BAK ÇOK ALENGİRLİ ORTAMA GİDİYOSUN DİYORUM. İTİ,UĞURSUZU VAZ DİYORUM...
IYIDE NE GEREK VARDI ŞİMDİ MASRAFA.
Ve insan uçsuz bucaksız dünyada yaşamaya başladı...
NE ACAYIP YER LAN BURA?!
Ve insan, dünyadaki yaşama ayak uydurmak için çok zorlanmadı...
Ve fakat doğadaki herşey sabırla duruyorken insanın içinde fırtınalar kopuyordu..
BU NEDİR MINA KOYIM SENELERDİR DURUYORUZ!
Ve işte o an, insan ayağa kalktı kendini doğadan soyutladı, içine kapandı, Rahat battı...
OLUM SİZİN YOLUNUZ YOL DEYİL LAN. SENELERDİR Bİ KIMILTINIZI GÖRMEDİM LAN!.
Ve insan doğanın karşısında uygarlık savaşını başlattı...
ULAN ÇOK GÜZEL ORTAM OLDU BE... EHE EHE..
HIMM.. AMA SANKİ Bİ ŞEYLER EKSİK.
Ve herşeyin nedeni can sıkıntısı idi.. Büyük sorunlar işte bundan sonra başladı...
VAY MEDENİYET NABER LAN? BIRAK BU İŞLERİ DE GÖTÜNE Bİ DON AL LAN PUMCUK!.
Ve insan o gün anladı ki ihtiyaç bitmiyordu...
LAN!.
Ve insan hemen çözüm aradı.
ŞSST HALDUN? GEL LAN BİŞEY SÖYLİCEM...
NOOLDU ABİ?
LAN GEL...
PEKİ ABİ...
Ve ammavelakin..
NABER LAN YALNIZ?..
ŞU KALABALIK SÜRÜDEN NASIBIMİ ALIP KALABALIK HAREMIMDE YIYIP İÇİCEZ MALUM SONRADA ÖLESİYE POMPA...
Topoto topoto
LAN KILO MU YAPTIK YOKSA HA?..
Ve kara kara düşünürken o çıka geldi..
ABOVV...
Kik! kiki
Ve dokuz ay,on gün sonra nurtopu bi çocukları oldu...
Ve onların çocuklarının çocukları oldu...
DOĞURURKEN BANA MI SORDULAR KARDEŞİM ?..
Ve insanoğlu ebesinin amını tersten görme dönemine girdi...
Ve bir gürültü, bi kaos, bi şerefsizlik bi terbiyesizlik odu
Bİ ELMA VERSENE.
SKTİR LAN!.
YOK ELMA MELMA... HEP BİZ TOPLUYORUZ SİZ YİYONUZ. KARŞILIĞI NEDİR?..
Ve bir muddet soora...
ORDAN ELMA VER BAKIM GÜZELİNDEN OLSUN...
LAN! YİNE Mİ SEN?
YOK ELMA!
Ve...
PARAYSA PARA LAN!.
TAMAR'
Ve artık herşey yoluna girmişti diyecek olsakta diyemedik... Ve günümüzde yeni bir tür oluştu...
ANNA KOYİM PARAYI BULMAK LAZIM... ALTILI DA YATTI, SAYISAL AK, ŞAMA ÇEKİLECEK HANIMDA EBEMİ SKECEK!.

TUĞÇE
andacgursoy@yahoo.com / gursoyandac@yahoo.com
20 Şubat saat 14 30... Sakin sokakta her türlü coşkuya kucak açan bir hava ve ortalıkta curcunalı günlerin bir kez daha üstesinden gelmiş favori kahramanımız gezinmektedir... Bu geriye kalan hayatının başlangıcı gibi görünse de aslında yaşadığı buhranlı günlerin nihayete erişini simgeliyordu... Peki neler olmuştu da olmuştu neyin nesiydi bu buhran günleri...
YIHUU YINE KENDI MEKANIMDAYIM İŞTE! VAY MEHMETCIM NABER LAN ÖZLEDIN MI AŞKIM BENI?
TUĞÇE, BURDA MISIN? ELIMDE YENI VERILER VAR BAKSANA ABIMDEN NELER ÖĞRENDIM... HEM BEN DE BÜYÜYÜNCE GREENPEACECİ OLUCAM... DÜNYAYI KURTARICAM BUZUL ÇAĞA GIRICEZ. KÜRESEL ISINMA BAŞLAMIŞ...
AMAAN BEN HIÇ BIR GIRMEM BEN... ÇATLAK MISIN NESIN KIZIM NEREYE NEREYE GIRIYOMUŞUZ DAHA AVRUPA BIRLIĞINE BILE GIRMEDIK BIZ HEM SEN BÜYÜYESIYE DÜNYA MI KALIR AMAAN DÜNYANIN DERDI MI DERDI KEYFINE BAK SEN!..
HA! NE MERABA! YENI MI GELDIN NERDEYDIN KI...?
SAÇIMI BIRAK! SENIN AĞZINI BURNUNU KIRARIM
BEN KIRARIM
IIH ASIL BEN KIRARIM!
5 dakka önce... saat 14 30...
TUĞÇE TUĞÇE BIZ GELDIK!..
TUĞÇE, TUĞÇE NIYE AĞLIYOSUN NEYIN VAR? NOLDU!?
AYNI KADERI PAYLAŞIYORUZ. AYNI YOLUN YOLCUSUYUZ DI MI?..
DÜN SANA BUGÜN BIZE! BIZIM IÇIN MI AĞLIYORSUN? BIZIM HALIMIZE MI ÜZÜLDÜN YOKSA..!
SIZ NE DIYONUZ KIZIM YA! ELALEMDEN BANA NE! BANA NE SIZIN HALINIMIZDEN, MALINIZDEN! ŞURDA BI MUTLULUK GÖZYAŞI BILE DÖKTÜRMEDINIZ YETER BE!..
AMAAN HERKESIN DERDI KENDINE SORUNLARINIZLA DARALTMAYIN BENI... DAHA YENI RAHATLADIM ZATEN HUZURUMU BOZMAYIN BENIM!..
1 saat önce Tuğçelerin evinde...
KAHVEN HAZIR BUYUR BEY. BU ARADA BEN DE YARIN DOKTORA GIDIP KÜRTAJ IŞINI GÖRÜŞÜCEM...
SEN BILIRSIN HANIM!
AY CANIMDAN BEZDIM DIDIŞMEYIN ARTIK BIRBIRINIZLE. BENIM DERDIM BANA YETER ZATEN! ÇIKIN GIDIN DIŞARI BIRAZ! SOKAĞA ÇIKTI TUĞÇE GIDIP, BULUN OYNAYIN!
ANNE BIRAK VALLA ÖNCE O VURDU! AAH!
HAYIR O VURDU!
HAYIR!
Saat 13 20...
ERKANCIM, ARADIN AMA BEN BUGÜN PEK MÜSAIT DIIL... YARIN GÖRÜŞSEK HAYATIM...
HA NE! YANINDAKI O SES DE NE! SE..SEN BENI TERK MI EDIYOSUN.. BU..BU NASIL BEN, BEN ÇOK UĞRAŞTIM...
YAAA GÜZELIM BOŞVER YAA.. BU ILIŞKI YÜRÜMÜYO YAA.. ZORLAMAYALIM ISTERSEN BEN DE SANA ÜMIT VERMIŞ OLMIYIM...
KIKIKIKIKI
ABLAA BEN DIŞARI ÇIKIYORUM BIRKI LAZIM OLUR DIYE SENDEN BIRAZ PARA ALDIM...
HA! TAMAM PEKI!..
1 gece önce 19 şubat saat 23 00... Tuğçacık günlerdir ayrı kaldığı yatağına nihayet kavuşmuş olmanın keyfiyle ikinci dereceden kuzenlerinin horultuları eşliğinde sevdiğiyle geçirdiği hoş anları yadetmekte
KHORRRR
Aynı gün saat 20 30..
EZGI NABER LAN ŞÜNEPE BIZ EVE DÖNDÜK DE ONU HABER VERICEKTIM
HOŞGELDINIZ GEÇIN, GEÇIN!..
EHE ENIŞTE BIZ DE GELDIK YEMEĞI DE YAPMADAN KAÇTIK. ULVI PEŞIMIZDEDIR HEMEN KERI GEÇSEK...
DÖÖÖÖ...

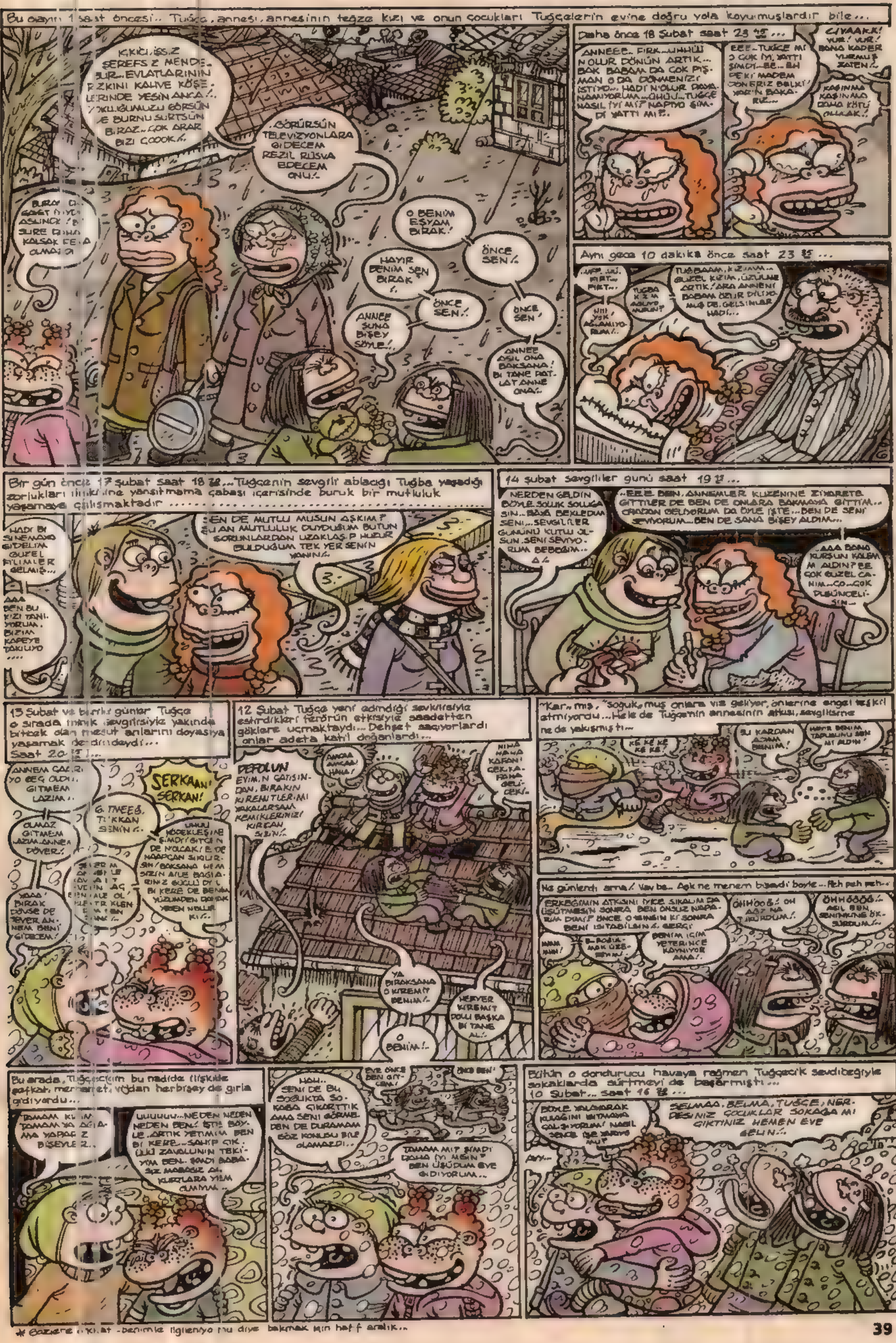

* Gaziere ... -benimle ilgileniyo mu diye bakmak için hafif aralık...

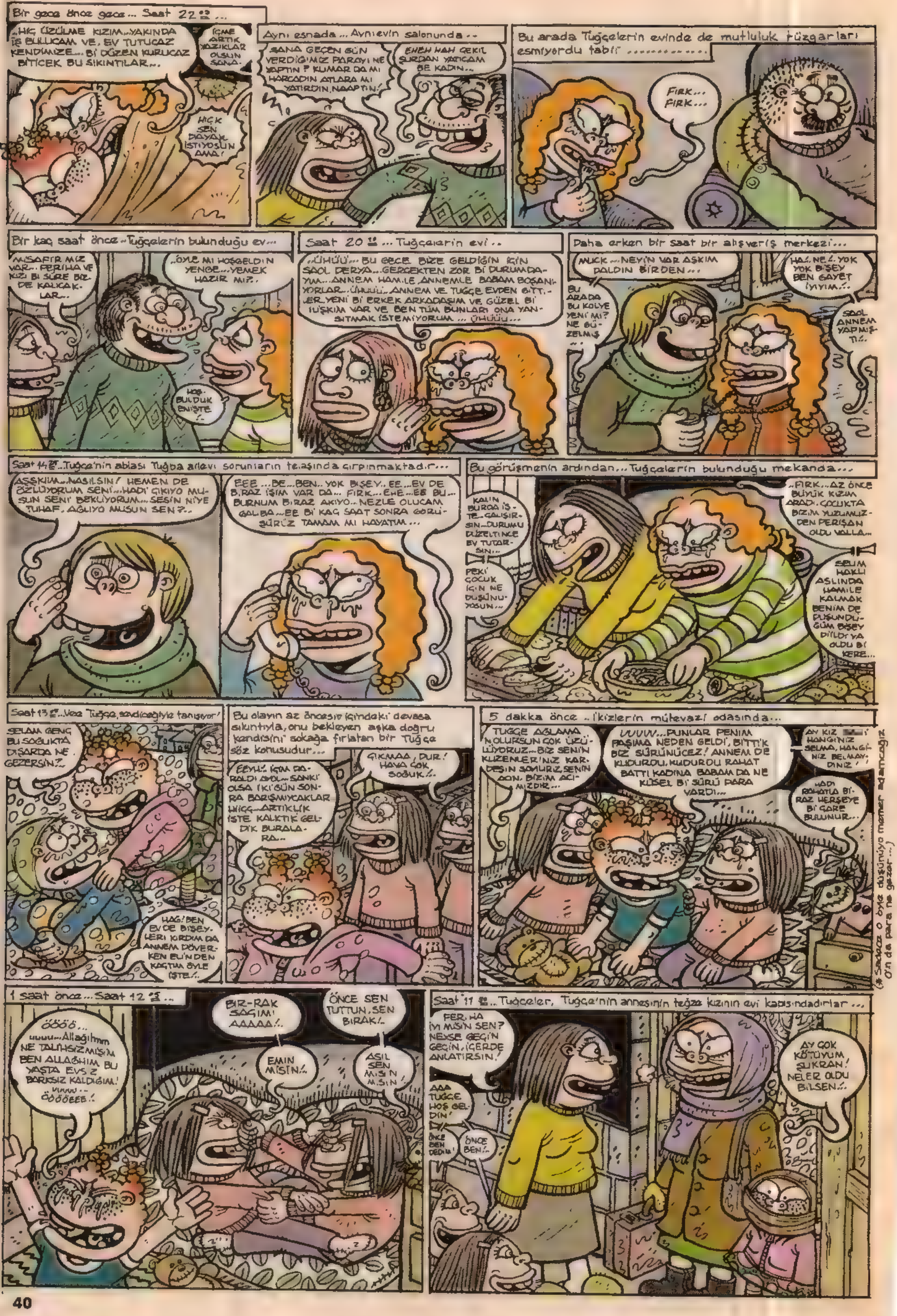
Bir gece önce gece... Saat 22⁰⁰...
..HİÇ ÜZÜLME KIZIM...YAKINDA İŞ BULUCAM VE, EV TUTUCAZ KENDİMİZE... Bİ DÜZEN KURUCAZ BİTİCEK BU SIKINTILAR...
İÇME ARTIK YAZIKLAR OLSUN SANA.
HIÇK SEN DAYAK İSTİYOSUN AMA!
Aynı esnada... Aynı evin salonunda...
SANA GEÇEN GÜN VERDİĞİMİZ PARAYI NE YAPTIN ? KUMAR DA MI HARCADIN ATLARA MI YATIRDIN, NAAPTIN!
EHEH HAH ÇEKİL ŞURDAN YATICAM BE KADIN...
Bu arada Tuğçelerin evinde de mutluluk rüzgarları esmiyordu tabi! ....
FIRK... FIRK...
Bir kaç saat önce...Tuğçelerin bulunduğu ev...
MİSAFİRİMİZ VAR... FERİHA VE KIZI Bİ SÜRE BİZDE KALICAKLAR...
..ÖYLE MI HOŞGELDİN YENGE...YEMEK HAZIR MI?..
HOŞ-BULDUK ENİŞTE
Saat 20⁰⁰... Tuğçaların evi..
..ÜHÜÜ... BU GECE BİZE GELDİĞİN İÇİN SAOL DERYA...GERÇEKTEN ZOR Bİ DURUMDAYIM...ANNEM HAMİLE, ANNEMLE BABAM BOŞANIYORLAR...ÜHUUU.. ANNEM VE TUĞÇE EVDEN GİTTİLER. YENİ Bİ ERKEK ARKADAŞIM VE GÜZEL Bİ İLİŞKİM VAR VE BEN TÜM BUNLARI ONA YANSITMAK İSTEMİYORUM ... ÜHÜÜÜ...
Daha erken bir saat bir alışveriş merkezi...
MUCK ...NEYİN VAR AŞKIM DALDIN BİRDEN...
HA!..NE!..YOK YOK BİŞEY BEN GAYET İYİYİM..!..
BU ARADA BU KOLYE YENİ Mİ? NE GÜZELMİŞ...
SAOL ANNEM YAPMIŞTI..!..
Saat 14³⁰..Tuğçe'nin ablası Tuğba ailevi sorunların telaşında çırpınmaktadır...
AŞKIM...NASILSIN! HEMEN DE ÖZLÜYORUM SENİ...HADİ ÇIKIYO MUSUN SENİ BEKLİYORUM...SESİN NİYE TUHAF. AĞLIYO MUSUN SEN?..
EEE ...BE...BEN.. YOK BİŞEY.. EE...EV DE BİRAZ İŞİM VAR DA... FIRK...EHE...EE BU... BURNUM BİRAZ AKIYO..NEZLE OLUCAM GALİBA...EE Bİ KAÇ SAAT SONRA GÖRÜŞÜRÜZ TAMAM MI HAYATIM...
Bu görüşmenin ardından... Tuğçelerin bulunduğu mekanda...
KALIN BURDA İŞTE..ÇALIŞIRSIN...DURUMU DÜZELTİNCE EV TUTARSIN...
PEKİ ÇOCUK İÇİN NE DÜŞÜNÜYOSUN...
..FIRK...AZ ÖNCE BÜYÜK KIZIM ARADI. ÇOCUKTA BİZİM YÜZÜMÜZDEN PERİŞAN OLDU VALLA...
SELMA HAKLI ASLINDA HAMİLE KALMAK BENİM DE DÜŞÜNDÜĞÜM BİŞEY DİİLDİ YA OLDU Bİ KERE...
Saat 13⁰⁰..Vee Tuğçe, sevdiceğiyle tanışıyor!
SELAM GENÇ BU SOĞUKTA DIŞARDA NE GEZERSİN?..
HAÇ! BEN EVDE BİŞEYLERİ KIRDIM DA ANNEM DÖVERKEN ELİNDEN KAÇTIM ÖYLE İŞTE!..
Bu olayın az öncesi içindeki devasa sıkıntıyla, onu bekleyen aşka doğru kendisini sokağa fırlatan bir Tuğçe söz konusudur...
EEYH!..İÇİM DARALDI AYOL...SANKİ OLSA İKİ GÜN SONRA BARIŞMIYCAKLAR HIIÇÇ...ARTIK İŞTE KALKTIK GELDİK BURALARA...
ÇIKMAA, DUR! HAVA ÇOK SOĞUK!..
5 dakka önce .. İkizlerin mütevazi odasında...
TUĞÇE AĞLAMA N'OLURSUN ÇOK ÜZÜLÜYORUZ...BİZ SENİN KUZENLERİNİZ KARDEŞİN SAYILIRIZ, SENİN ACIN, BİZİM ACIMIZDIR...
UUUW...BUNLAR BENİM BAŞIMA NEDEN GELDİ, BİTTİK BİZ SÜRÜNÜCEZ! ANNEM DE KUDURDU, KUDURDU RAHAT BATTI KADINA BABAM DA NE KÜSEL Bİ SÜRÜ PARA VARDI...
AY KIZ [redacted] HANGİNİZ SELMA, HANGİNİZ BELMAY... DINIZ!
HADİ RAHATLA BİRAZ HERŞEYE Bİ ÇARE BULUNUR...
(* Sadece o öyle düşünüyo memur adamcağız O'n da para ne gezer...)
1 saat önce... Saat 12⁰⁰...
ÖÖÖÖ... uuuu...Allağımm NE TALİHSİZMİŞİM BEN ALLAĞHIM BU YAŞTA EVSİZ BARKSIZ KALDIĞIM! ..uuuu.. ÖÖÖÖEEE!..
BIR-RAK SAÇIMI AAAAA!..
ÖNCE SEN TUTTUN, SEN BIRAK!..
EMİN MİSİN!..
ASIL SEN MİSİN MİSİN
Saat 11⁰⁰... Tuğçeler, Tuğçe'nin annesinin teyze kızının evi kapısındadırlar...
FERİHA İYİ MİSİN SEN? NEYSE GEÇİN GEÇİN, İÇERDE ANLATIRSIN!
AAA TUĞÇE HOŞ GELDİN!
ÖNCE BEN DEDİM!
ÖNCE BEN!..
AY ÇOK KÖTÜYÜM ŞÜKRAN! NELER OLDU BİLSEN!..

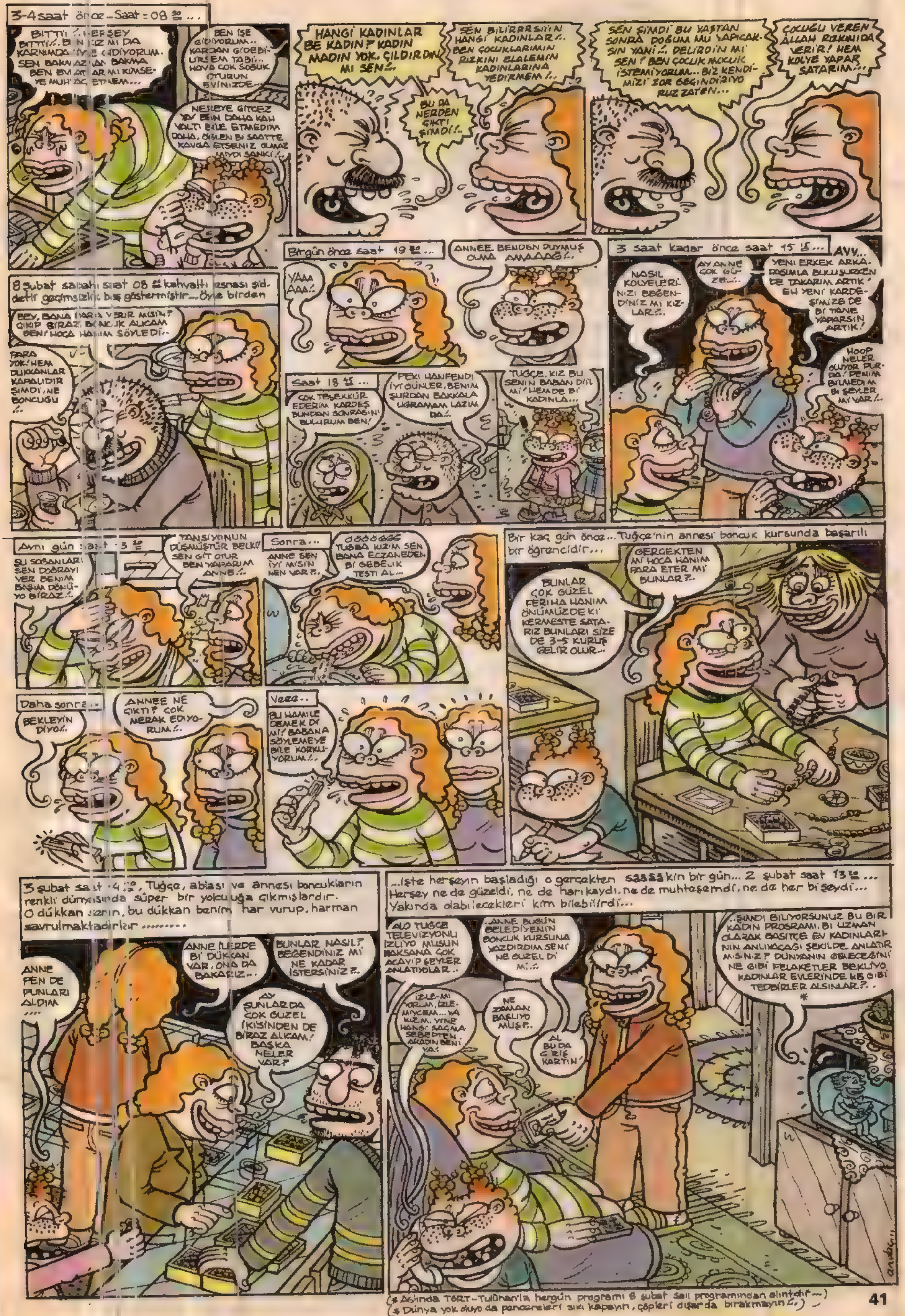

(* Aslında TÖRT-Tulûhan'la hergün programı 8 şubat Salı programından alıntıdır...)
(* Dünya yok oluyo da pencereleri sıkı kapayın, çöpleri dışarda bırakmayın!..)

Salak İcatları...

•• İl yada İlçe Destanı... •• Sırat Köprüsü OGS'si... •• Merkezi Haber Verme Örgütü... •• Can Simiti Dünyası... •• Öbür Dünya Uydusu... •• Bozuk Paraguay... •• Bitki Çayı Icetea'si ... •• Öğle Tatili Köyü... •• Tepegöz Damlası... •• Zencili Su Gergedanı Çiftleşme Belgeseli... •• Balık Çiftliği Seyisi... •• At Lensi... •• Kutuplarda Geçen 180 Gece Masalları... •• Seri Numarası Alınmış Seri Katil...

Ne Zannederdim?...

••• Bakkalları erkeklerin, bakkaliyeleri kadınların işlettiğini zannederdim...

••• İlham perilerinin branşlara ayrıldığını zannederdim... Ressamların ilham perisinin ayrı, müzisyenlerin ilham perisinin ayrı olduğunu...

••• *"Taksim'e gidiyorum"* diyenlerin, arabasına gittiklerini zannederdim...

••• İçkili balık lokantalarında, alkolik balıkların pişirildiğini zannederdim...

••• Bijüteriyi kürtçe bir kelime zannederdim...

Kazaya karışan eşeğe gözaltı

Salak Diyalogları...

(••)

- Abi geçen yıl değil miydi senin doğum gününün?...

(••)

-Do re mi?...

- Yok dore değil lame...

(••)

- *"Hapşu"* nun anlamını biliyor musun hacı?...

-Yooo?... Ne?...

-Hap ve şurupun kısaltılmışı... ***Hapşu!...*** Yani hasta oluyorum hesabı.

(••)

-Memur bey ben bu silahların satıcısı değil, kullanıcısıyım. Bakın. ***Daaannn!...***

(••)

-Beyefendi sattığımız altın arama aleti illa

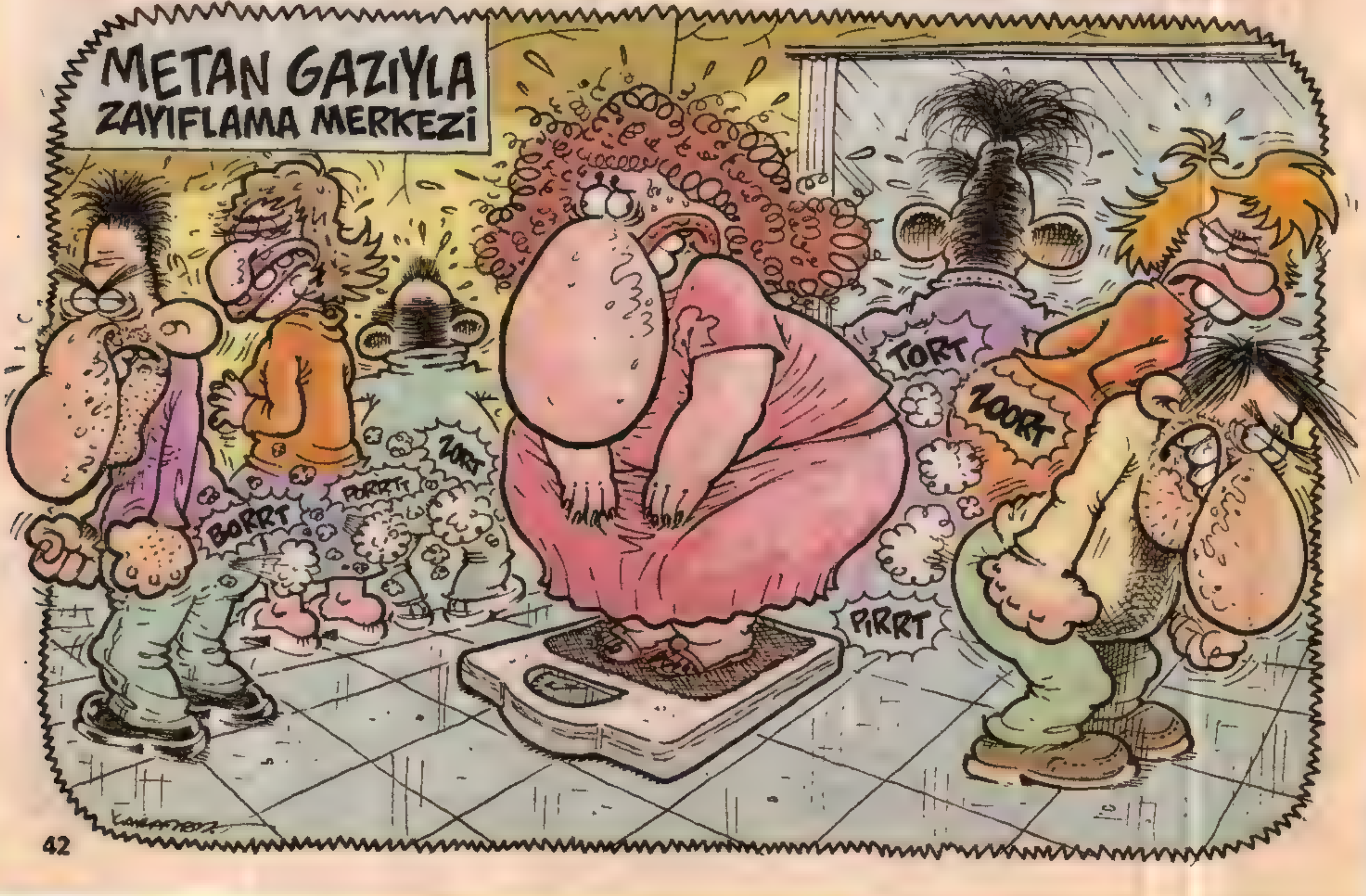

ki altın bulacak diye bir şey yok ki... Adı üstünde altını arar... Yani sadece arar...

(••)

-Neee!?.. Kızımdan ayrılman için o kadar çok para veremem!... O paranın yarısına kızımdan ayrılacak en az 1 milyon erkek vardır be!...

(••)

-Lan bu Örümcek Adam, Tarantula cinsi galiba... Baksana kıllı mıllı...

(••)

-Tükürük bezlerimi ameliyatla ipekten yaptırdım...

(••)

-Naciye müjde!... Bugün ruh üçüzümüzü buldum!... Bak, ismi Selma. Artık bizimle yaşayacak...

İşte o şarkı

Başını kaldır saçını tara ahh ohhhh!
Kalbimde açtın koca yara ahh ohhh!
Gel içelim soğuk kola ahh ohhh!
Koşalım hemen yatağa ahh ohhh!

Elazığ'dan çıktım yola ahh ohhhh!
Vurdu vurdu gelen vurdu ahh ohhhh!
Her yanım çürük doldu ahh ohhhh!
Bilmem bana neler oldu ahh ohhhh!

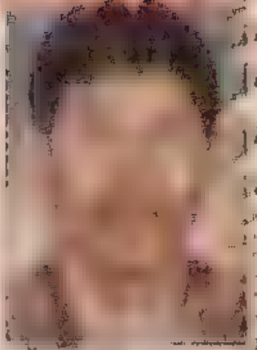

Ünlü söz yazarı Erdal Gürbüz

salak dilenci...

((-N-)) Tüm parasını *"Favori gelin adayım şudur"* diye mesaj atarak harcayan ve bu yüzden evlenemeyen salak...

((-N-)) Cam kumbarası, kağıt kumbarası gibi, şehrin muhtelif yerlerine kullanılmış ped kumbarası, kullanılmış prezervatif kumbarası koyan belediye...

((-N-)) Nalburiye aletli katiller kategorisinde bir sürü *"Testereli Katil"* olduğu için yaratıcılık olsun diye *"13-14 Anahtarlı Katil"* olmaya çalışan salak...

((-N-)) Kukuleta ile Çükoleta arasında terbiyesiz bir bağ kurmaya çalışan Konu Salağı yazarı...

((-N-)) İrmik tüketimini artırmak için onu bunu öldüren irmik üreticileri...

((-N-)) Kendisiyle konuşan kadınları seksi görebilmek için ismini *"Üçyüzotuzüç"* olarak değiştiren uyanıkımsı...

Salak Haberleri

((•)) Kanal D'nin Survivor adasına çıkartma yapan Show TV, adayı ikiye bölüp *"Kuzey Survivor Show Kesimi"* isminde bir program kurdu...

((•)) Sahte fare zehirinden hiçbir fare zehirlenmedi.

((•)) Türk Hava Kurumu, kazaya kurban gidenlerin derilerini bağış olarak kabul etmediğini açıkladı...

((•)) *Devlet Zigon Sehpa İdaresi İşletmesi'*nin yaptığı açıklamaya göre; Zigon sehpaları, eve gelen misafirin boyuna göre kullanılması gerekiyormuş. Mesela boyu 1.85 olan misafire en büyük boy olan zigon sehpa, boyu 1.40 olan misafire ise en küçük boy kullanılacakmış... Aradaki boylar için de diğer ara boy sehpalar.

Öyle bir projem var ki tüm Türkiye dans edecek

Amerikalılar için kerhane boyatmıştık!

GARİBAN kapkaççı!

Bisikletle yaptığı kapkaç sonrası yakayı ele veren sanık 'Garibanlık belimi büktü. Arabam olsaydı çoktan kaçmıştım' dedi

((-N-)) Tarlasındaki fareleri yakalasın diye, Tarla kedisi beslemek isteyen salak...

((-N-)) Metan gazıyla zayıflama merkezi açan salak... Şöyle ki; merkeze kaydolanlar her hafta merkeze gelip herkesin huzurunda ortadaki tartıya çıkacaklar. Eğer hiç kilo verememişse orada bulunanlar bu kişiye doğru osurarak protesto edecek...

(Osuruk = Metan Gazı)

Nisan Ayı Konu Salakları

((-N-)) Cezai ehliyet sınavına girip, cezai ehliyet alan deli... (salak)

((-N-)) Turistlerden *"Ayem fakir"* diyerek para isteyen

En büyük kaçak 'son ütücüler'de

Yunan arısı Türk balını çalmış!

Bu ay ki Konu Salağı'na katkısı olanlar:
Bu ay ki Konu Salağı'na katkısı olanlar: Murat & Ali Brothers, Tayfun, Önder Sanılan, Yenal Saral, E.Onur Ulusoy Ayşe Ülker S.S. *Amaaa yine en çok ben kendim tabii...*

paatim@yahoo.com

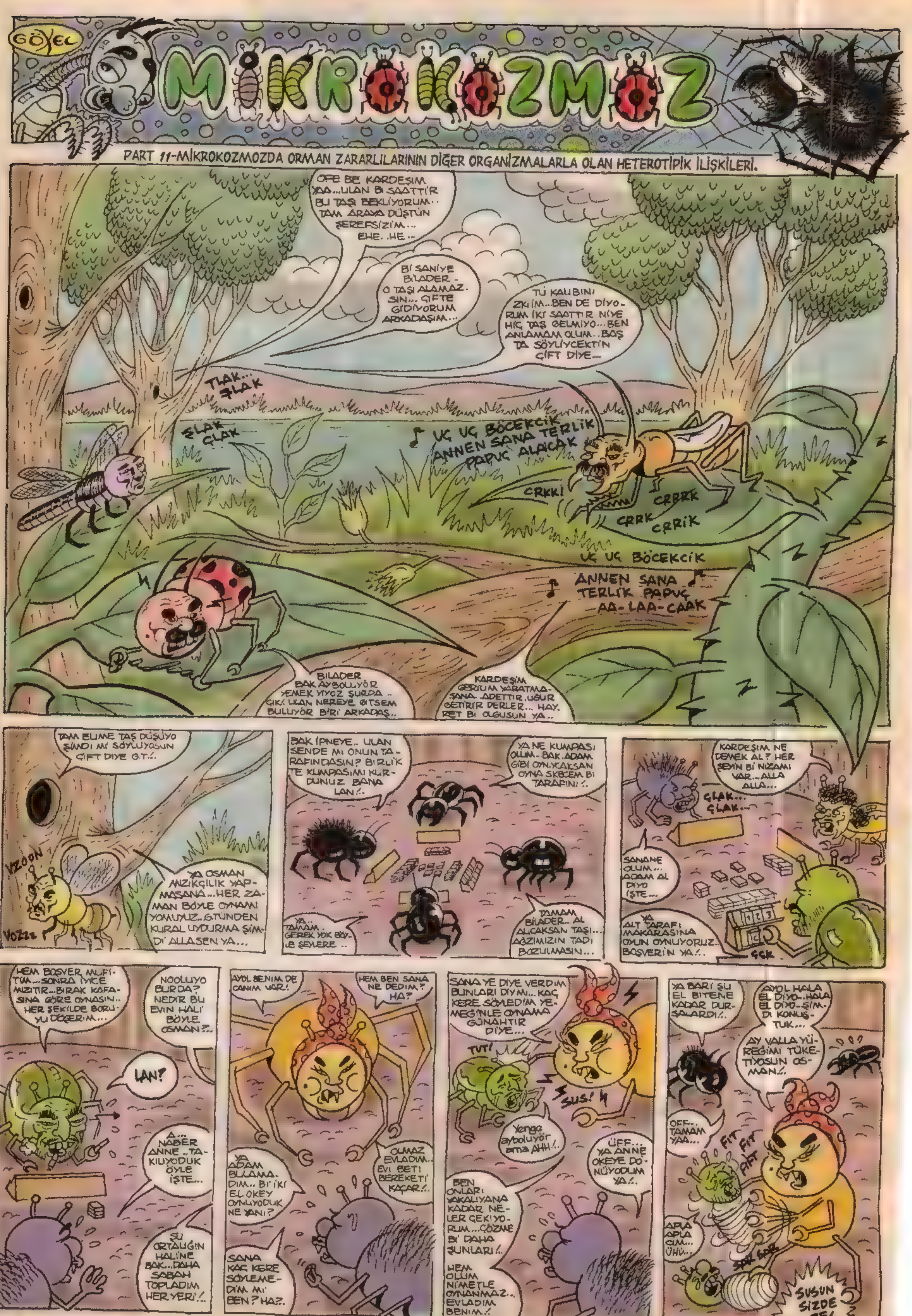
GÖYEC
MİKROKOZMOZ
PART 11-MİKROKOZMOZDA ORMAN ZARARLILARININ DİĞER ORGANİZMALARLA OLAN HETEROTİPİK İLİŞKİLERİ.
OFE BE KARDEŞİM YAA...ULAN Bİ SAATTİR BU TAŞI BEKLİYORUM.. TAM ARAYA DÜŞTÜN ŞEREFSİZİM... EHE..HE..
Bİ SANİYE BİLADER - O TAŞI ALAMAZ. SIN... ÇİFTE GİDİYORUM ARKADAŞIM...
TU KALBINI ZKİM...BEN DE DİYORUM İKİ SAATTİR NİYE HİÇ TAŞ GELMİYO...BEN ANLAMAM OLUM...BAŞTA SÖYLİYCEKTİN ÇİFT DİYE...
TLAK... ŞLAK
ŞLAK ÇLAK
UÇ UÇ BÖCEKCİK ANNEN SANA TERLİK PAPUÇ ALACAK
CRKK!
CRRRK
CRRK
CRRİK
UÇ UÇ BÖCEKCİK ANNEN SANA TERLİK PAPUÇ AA-LAA-CAAK
BİLADER BAK AYBOLLUYÖR YEMEK YİYOZ ŞURDA .. ÇIK! ULAN NEREYE GİTSEM BULUYÖR BİRİ ARKADAŞ..
KARDEŞİM GERİLİM YARATMASANA. ADETTİR, UĞUR GETİRİR DERLER... HAYRET Bİ OLGUSUN YA..
TAM ELİME TAŞ DÜŞÜYO ŞİMDİ Mİ SÖYLÜYOSUN ÇİFT DİYE G.T.!..
VZOON
VOZZZ
YA OSMAN MIZIKÇILIK YAPMASANA...HER ZAMAN BÖYLE OYNAMIYOMUYUZ..G.TÜNDEN KURAL UYDURMA ŞİMDİ ALLASEN YA...
BAK İPNEYE.. ULAN SENDE Mİ ONUN TARAFINDASIN? BİRLİKTE KUMPASIMI KURDUNUZ BANA LAN!..
YA NE KUMPASI OLUM.. BAK, ADAM GİBİ OYNIYCAKSAN OYNA SKBCEM Bİ TARAFINI!..
YA.. TAMAM. GEREK YOK BÖYLE ŞEYLERE ..
TAMAM BİLADER... AL ALCAKSAN TAŞI... AĞZIMIZIN TADI BOZULMASIN...
KARDEŞİM NE DEMEK AL? HER ŞEYİN Bİ NİZAMI VAR...ALLA ALLA...
ÇLAK... ÇLAK...
SANANE OLUM... ADAM AL DİYO İŞTE...
YA ALT TARAFI MAKARASINA OYUN OYNUYORUZ.. BOŞVERİN YA!..
ÇÇK
HEM BOŞVER MUFİTİM...SONRA İYİCE MIZITIR...BIRAK KAFASINA GÖRE OYNASIN.. HER ŞEKİLDE BORUYU DÖŞERİM...
NOOLUYO BURDA? NEDİR BU EVİN HALİ BÖYLE OSMAN?..
LAN?
A... NABER ANNE ..TAKILIYODUK ÖYLE İŞTE...
ŞU ORTALIĞIN HALİNE BAK...DAHA SABAH TOPLADIM HER YERİ!..
AYOL BENİM DE CANIM VAR!.
HEM BEN SANA NE DEDİM? HA?
YA ADAM BULAMADIM.. Bİ İKİ EL OKEY OYNUYODUK NE YANİ?
OLMAZ EVLADIM.. EVİ BETİ BEREKETİ KAÇAR!..
SANA KAÇ KERE SÖYLEMEDİM Mİ BEN? HA?.
SANA YE DİYE VERDİM BUNLARI DİY Mİ... KAÇ KERE SÖYLEDİM YEMEĞİNLE OYNAMA GÜNAHTIR DİYE...
TUT!
SUS!
Yenge ayboluyör ama AHH!..
ÜFF... YA ANNE OKEYE DÖNÜYODUM YA!..
BEN ONLARI YAKALIYANA KADAR NELER ÇEKİYORUM...ÇÖZME Bİ DAHA ŞUNLARI!..
HEM OLUM NİMETLE OYNANMAZ.. EVLADIM BENİM!.
YA BARİ ŞU EL BİTENE KADAR DURSALARDI!..
AYOL HALA EL DİYO...HALA EL DİYO...ŞİMDİ KONUŞTUK...
AY VALLA YÜREĞİMİ TÜKETİYOSUN OSMAN!..
OFF.. TAMAM YAA...
FIT FIT PAT
APLA APLA CIM... ÜHÜ..
SAR SAR
SUSUN SİZDE BE!..

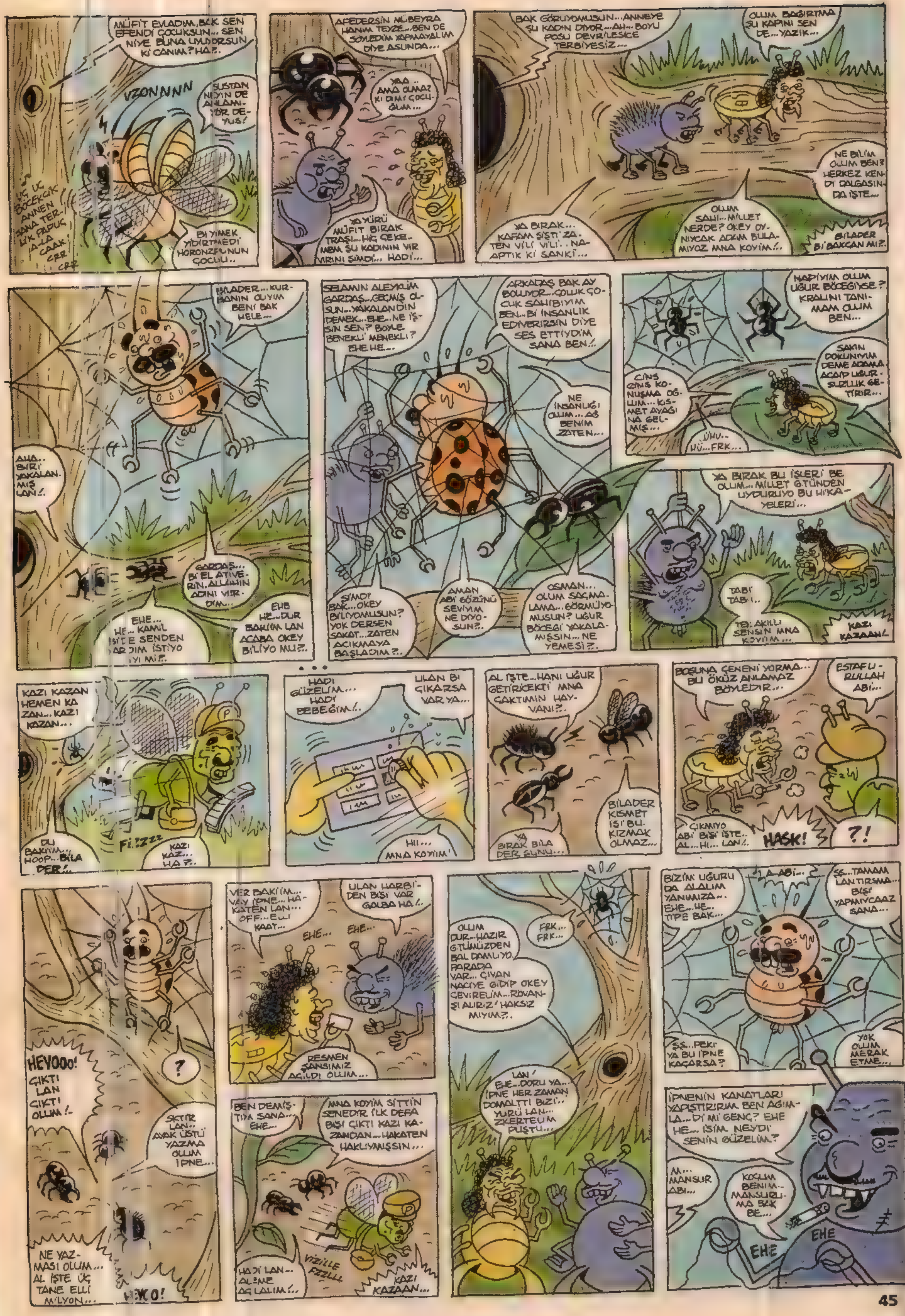

MÜFİT EVLADIM, BAK SEN EFENDİ ÇOCUKSUN... SEN NİYE BUNA UYUYORSUN Kİ CANIM? HA?..
VZONNNN
SUSTAN NEYİN DE ANLAMIYOR DEYUS!
UÇ UÇ BÖCEKÇİK ANNEN SANA TERLİK PAPUÇ ALACAAK!
CRR CRR
BI YIMEK YIDIRTMEDİ HORONZFUNUN ÇOCUĞU..
AFEDERSİN MÜBEYRA HANIM TEYZE... BEN DE SÖYLEDİM YAPMAYALIM DİYE ASUNDA...
YAA.. AMA OLMAZ Kİ DİM! ÇOCUĞUM...
YA YÜRÜ MÜFİT BIRAK TRAŞI... HİÇ ÇEKEMEM ŞU KADININ VIR VIRINI ŞİMDİ... HADİ...
BAK GÖRÜYOMUSUN... ANNEYE ŞU KADIN DİYOR... AH... BOYU POSU DEVRİLESİCE TERBİYESİZ...
OLUM BAĞIRTMA ŞU KAPINI SEN DE... YAZIK...
YA BIRAK... KAFAM ŞİŞTİ ZATEN VİLİ VİLİ.. NAPTIK Kİ SANKİ...
OLUM SAHİ... MİLLET NERDE? OKEY OYNIYCAK ADAM BULAMIYOZ MNA KOYIM!..
NE BİLİM OLUM BEN? HERKEZ KENDİ DALGASINDA İŞTE...
BİLADER Bİ BAKCAN MI?..
BİLADER... KURBANIN OLYIM BENİ BAK HELE...
AHA.. BİRİ YAKALANMIŞ LAN!..
GARDAŞ... Bİ EL ATIVERİN, ALLAHIN ADINI VERDİM..
EHE... HE... KAMİL İŞTE SENDEN YARDIM İSTİYO İYİ Mİ?..
EHE HE... DUR BAKIIM LAN ACABA OKEY BİLİYO MU?..
SELAMIN ALEYKİM GARDAŞ... GEÇMİŞ OLSUN... YAKALANDIN DEMEK... EHE... NE İŞSİN SEN? BÖYLE BENEKLİ MENEKLİ? EHE HE...
ARKADAŞ BAK AY BOLLUYOR... ÇOLUK ÇOCUK SAHİBİYİM BEN... Bİ İNSANLIK EDİVERİRSİN DİYE SES ETTİYDİM SANA BEN!..
NE İNSANLIĞI OLUM... AĞ BENİM ZATEN...
ŞİMDİ BAK... OKEY BİLİYOMUSUN? YOK DERSEN SAKAT... ZATEN ACIKMAYA BAŞLADIM?..
AMAN ABİ GÖZÜNÜ SEVİYİM NE DİYOSUN?..
OSMAN... OLUM SAÇMALAMA... GÖRMÜYOMUSUN? UĞUR BÖCEĞİ YAKALAMIŞŞIN... NE YEMESİ?..
NAPİYIM OLUM UĞUR BÖCEĞİYSE? KRALINI TANIMAM OLUM BEN...
SAKIN DOKUNIYIM DEME ADAMA ACAİP UĞURSUZLUK GETİRİR...
CİNS CİNS KONUŞMA OĞLUM... KISMET AYAĞINA GELMİŞ...
ÜHÜ.. HÜ... FRK...
YA BIRAK BU İŞLERİ BE OLUM... MİLLET G.TÜNDEN UYDURUYO BU HİKAYELERİ...
TABİ TABİ...
TEK AKILLI SENSİN MNA KOYIIM...
KAZI KAZAAN!..
• • •
KAZI KAZAN HEMEN KAZAN... KAZI KAZAN...
DU BAKIIM... HOOP... BİLA DER!..
FİZZZZ
KAZI KAZ... HA?..
HADİ GÜZELİM... HADİ BEBEĞİM!..
ULAN Bİ ÇIKARSA VAR YA...
HI... MNA KOYIM!
AL İŞTE... HANI UĞUR GETİRİCEKTİ MNA ÇAKTIMIN HAYVANI?..
YA BIRAK BİLA DER ŞUNU...
BİLADER KISMET İŞİ BU. KIZMAK OLMAZ...
BOŞUNA ÇENENİ YORMA... BU ÖKÜZ ANLAMAZ BÖYLEDİR...
ESTAFURULLAH ABİ...
ÇIKMIYO ABİ BİŞİ İŞTE.. AL... HI... LAN!..
HASK!
?!
HEYOOO! ÇIKTI LAN ÇIKTI OLUM!..
?
SKTIR LAN.. AYAK ÜSTÜ YAZMA OLUM İPNE...
NE YAZMASI OLUM... AL İŞTE ÜÇ TANE ELLİ MİLYON...
VER BAKIIM... VAY İPNE... HAKATEN LAN... OFF... ELLİ KAAT...
ULAN HARBİDEN BİŞİ VAR GALBA HA!..
EHE... EHE...
RESMEN ŞANSIMIZ AÇILDI OLUM...
BEN DEMİŞTİM SANA... EHE...
MNA KOYIM SİTTİN SENEDİR İLK DEFA BİŞİ ÇIKTI KAZI KAZANDAN... HAKATEN HAKLIYMIŞSIN...
HADİ LAN... ALEME AÇ LALIM!..
VIZILLE FZZLLL
KAZI KAZAAN...
OLUM DUR... HAZIR G.TÜMÜZDEN BAL DAMLIYO. PARADA VAR... ÇIVAN NACİYE GİDİP OKEY ÇEVİRELİM... RÖVANŞI ALIRIZ' HAKSIZ MIYIM?..
FRK... FRK...
LAN' EHE... DORU YA... İPNE HER ZAMAN DOMALTTI BİZİ.. YÜRÜ LAN... ZKERTELİM PUŞTU...
BİZİM UĞURU DA ALALIM YANIMIZA... EHE... HE.. TİPE BAK...
A ABİ...
ŞŞ... TAMAM LAN TIRSMA... BİŞİ YAPMIYCAAZ SANA...
ŞŞ... PEKİ YA BU İPNE KAÇARSA?
YOK OLUM MERAK ETME...
İPNENİN KANATLARI YAPIŞTIRIRIM BEN AĞIMLA... Dİ Mİ GENÇ? EHE HE... İSİM NEYDİ SENİN GÜZELİM?
M... MANSUR ABİ...
KOÇUM BENİM... MANSURUMA BAK BE...
EHE
EHE

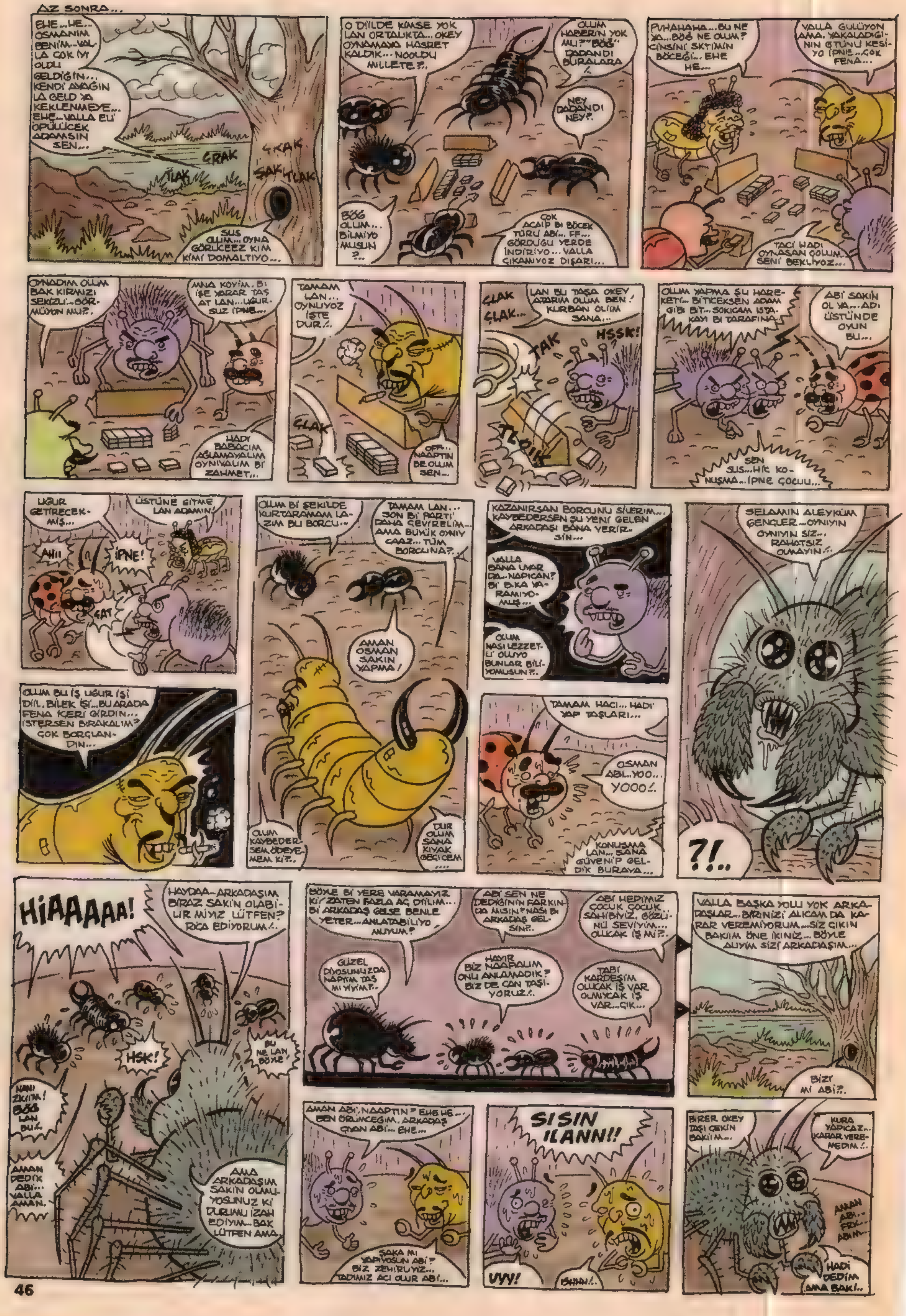
AZ SONRA...
EHE... HE... OSMANIM BENİM... VALLA ÇOK İYİ OLDU GELDİĞİN... KENDİ AYAĞINLA GELDİ YA KEKLENMEYE... EHE... VALLA ELİ ÖPÜLÜCEK ADAMSIN SEN...
ÇRAK
ŞKAK
TLAK
ŞAK
TLAK
SUS OLUM... OYNA GÖRÜCEEZ KİM KİMİ DOMALTIYO...
O DİİLDE KİMSE YOK LAN ORTALIKTA... OKEY OYNAMAYA HASRET KALDIK... NOOLDU MİLLETE?..
OLUM HABERİN YOK MU? "BÖĞ" DADANDI BURALARA /.
NEY DADANDI NEY?.
BÖĞ OLUM... BİLMİYO MUSUN ?..
ÇOK ACAİP Bİ BÖCEK TÜRÜ ABİ... FF... GÖRDÜĞÜ YERDE İNDİRİYO... VALLA ÇIKAMIYOZ DIŞARI...
PUHAHAHA... BU NE YA... BÖĞ NE OLUM? CİNSİNİ SKTİMİN BÖCEĞİ... EHE HE...
VALLA GÜLÜYON AMA, YAKALADIĞININ G̃TÜNÜ KESİYO İPNE... ÇOK FENA...
TACİ HADİ OYNASAN OOLUM SENİ BEKLİYOZ...
OYNADIM OLUM BAK KIRMIZI SEKİZLİ... GÖRMÜYON MU?.
ANA KOYİM. Bİ İŞE YARAR TAŞ AT LAN... UĞURSUZ İPNE...
HADİ BABACIM AĞLAMAYALIM OYNIYALIM Bİ ZAHMET...
TAMAM LAN... OYNUYOZ İŞTE DUR /.
ŞLAK
OFF... NAAPTIN BE OLUM SEN...
ŞLAK ŞLAK...
LAN BU TAŞA OKEY ATARIM OLUM BEN! KURBAN OLİIM SANA...
TAK
HSSK!
TLOIK
OLUM YAPMA ŞU HAREKETİ... BİTİCEKSEN ADAM GİBİ BİT... SOKICAM ISTAKAYI Bİ TARAFINA...
ABİ SAKİN OL YA... ADI ÜSTÜNDE OYUN BU...
SEN SUS... HİÇ KONUŞMA... İPNE ÇOCUU...
UĞUR GETİRECEKMİŞ...
ÜSTÜNE GİTME LAN ADAMIN!
AHII
İPNE!
ŞAT
OLUM Bİ ŞEKİLDE KURTARAMAM LAZIM BU BORCU...
TAMAM LAN... SON Bİ PARTİ DAHA ÇEVİRELİM... AMA BÜYÜK OYNIYCAAZ... TÜM BORCUNA?.
AMAN OSMAN SAKIN YAPMA!
OLUM KAYBEDERSEM ÖDEYEMEM Kİ?..
DUR OLUM SANA KIYAK GEÇİCEM ....
KAZANIRSAN BORCUNU SİLERİM... KAYBEDERSEN ŞU YENİ GELEN ARKADAŞI BANA VERİRSİN...
VALLA BANA UYAR DA... NAPICAN? Bİ B.KA YARAMIYOMUŞ...
OLUM NASI LEZZETLİ OLUYO BUNLAR BİLİYOMUSUN?..
OLUM BU İŞ UĞUR İŞİ DİİL, BİLEK İŞİ... BU ARADA FENA KERİ GİRDİN... İSTERSEN BIRAKALIM? ÇOK BORÇLANDIN...
TAMAM HACI... HADİ YAP TAŞLARI...
OSMAN ABİ... YOO... YOOO /.
KONUŞMA LAN... SANA GÜVENİP GELDİK BURAYA...
SELAMIN ALEYKÜM GENÇLER... OYNIYIN OYNIYIN SİZ... RAHATSIZ OLMAYIN /.
?!..
HİAAAAAA!
HAYDAA... ARKADAŞIM BİRAZ SAKİN OLABİLİR MİYİZ LÜTFEN? RİCA EDİYORUM /.
HSK!
BU NE LAN, BÖYLE!
NAN! ZKİM! BÖĞ LAN BU /.
AMAN DEDİK ABİ... VALLA AMAN.
AMA ARKADAŞIM SAKİN OLMUYOSUNUZ Kİ DURUMU İZAH EDİYİM... BAK LÜTFEN AMA.
BÖYLE Bİ YERE VARAMAYIZ Kİ/ ZATEN FAZLA AÇ DİİLİM... Bİ ARKADAŞ GELSE BENLE YETER... ANLATABİLİYO MUYUM?
ABİ SEN NE DEDİĞİNİN FARKINDA MISIN? NASI Bİ ARKADAŞ GELSİN?.
ABİ HEPİMİZ ÇOCUK ÇOCUK SAHİBİYİZ, GÖZÜNÜ SEVİYİM... OLLCAK İŞ Mİ?.
GÜZEL DİYOSUNUZDA NAPIM TAŞ MI YİYİM?..
HAYIR BİZ NAAPALIM ONU ANLAMADIK? BİZ DE CAN TAŞIYORUZ /.
TABİ KARDEŞİM OLLCAK İŞ VAR OLMIYCAK İŞ VAR... ÇIK...
VALLA BAŞKA YOLU YOK ARKADAŞLAR... BİRİNİZİ ALICAM DA KARAR VEREMİYORUM... SİZ ÇIKIN BAKIM ÖNE İKİNİZ... BÖYLE ALIYIM SİZİ ARKADAŞIM...
BİZİ Mİ ABİ?.
AMAN ABİ, NAAPTIN? EHE HE... BEN ÖRÜMCEĞİM, ARKADAŞ ÇIYAN ABİ... EHE...
ŞAKA MI YAPIYOSUN ABİ? BİZ ZEHİRLİYİZ... TADIMIZ ACI OLUR ABİ...
SISIN ILANN!!
UYY!
ISHHH /.
BİRER OKEY TAŞI ÇEKİN BAKIIM...
KURA YAPICAZ... KARAR VEREMEDİM /.
AMAN ABİ... FRK... ABİM...
HADİ DEDİM AMA BAKİ..

GALİBA SİZ GÜZELLİKTEN ANLAMIYORSUNUZ! BANA BAK ŞİMDİ...
T... TAMAM KARDEŞİM...
HAH... ŞİMDİ TAŞI ÇEKELİM ARKADAŞIM...
YAHU SAKİN OL... GERME KENDİNİ GÜZEL ARKADAŞIM... HAH... ÇEKTİN Mİ?
Ç... ÇEKTİM ABİ...
TIR
TIR
AFERİN... BÖYLE SAKİN SAKİN...
NEDİR ARKADAŞIM OLAYIMIZ? SAYI OLARAK SÖYLEYEBİLİR MİYİZ?
B... BİR ABİ...
1
HADİ HAYIRLISI OZAMAN!
BİR ÇEKTİĞİNE GÖRE ÖBÜR ARKADAŞIN ÇEKMESİNE GEREK KALMADI...
EHE YIRTTIM...
EH... HADİ BAKALIM ÇIKICAZ ER MEYDANINA ARTIK... BEN DE BOŞ ADAM DİYİLİM, UYANDIRIIM...
YANLIZ Bİ SANİYENİ ALICAM KARDEŞ!
SENİN HİÇ Bİ SUÇUN YOK...
CRK
FUPP...
ZİRA BÜTÜN ORONSPU ÇOCUKLUĞU YOK UĞURDUR, YOK ŞANSTIR TİYE, BENİM BURAYA GELMEME VESİLE OLAN MÜFİT G.T VERENİNİN DE... ŞİMDİ KIÇINA KINA YAKARSIN ARTIK!
OLUM İSTİYEREK Mİ YAR TIM?..
LAN BAK SUS! SUS! NAPICAM ILAN BEN ŞİMDİ?..
AL... HERİF ÇIKTI GELDİ, YİYİCEM SENİ DİYOR! ŞİMDİ GİDER AYAK SENİ SOKARSAM SUÇ KİMDE? GEL LAN BURUYA!
LAN OSMAN RAHAT DUR!
EHE EHE... EHE...
ŞİMDİ SENİN EBENİ...
SAKİN OLALIM...
LAN!
Tieeea!
ZERK
YOOOOO
SS... TAMAM BİTTİ... BU KADAAR...
LAN NAPIYOSUN SEN?
KARDEŞİM, ANLAMADAN, DİNLEMEDEN HAREKET EDİYOSUNUZ... NE ACAİP TABİATINIZ VAR SİZİN YA!
NE BİLİYİM KARDEŞİM EN KÜÇÜK SAYIYI ÇEKTİM?..
FIT
FIT
GERÇİ GÖZÜM SENDEYDİ AMA SÖZ VERDİK... ŞANSLI GÜNÜN DEYMİŞSİN ARKADAŞIM...
.... GİTTİ? ....
OSMAN OLUM VERİLMİŞ SADAKAN VARMIŞ...
ULAN BALLI İPNE... EHE EHE...
ULAN HEPTEN KAFAM KARIŞTI ŞİMDİ İYİ Mİ?..
BU MANSUR DENEN PEZEMENK ŞANSIMI GETİRİYO UĞURSUZLUK MU VERİYO ANLAMADIM... DEMİN OKEY OYNARKEN Bİ EL BİTEMEDİM ARKADAŞ...
ABİ MEVZU BAŞKA.
SİTTİN SENEDİR ÇIYAN NACİ SİZİ KUMPASA OTURTUYO... ARKADAŞIN UĞURU NE YAPSIN?..
TACİ NE DİYON OLUM SEN? NE KUMPASI?
ABİ BİŞİ SÖYLİYCEM AMA KUSURA BAKMIYCAN...
SİZ UYANIK GEÇİNİYOSUNUZ AMA BİRAZ SAFSINIZ...
SENELERDİR SURDA OYUN OYNARSIN, Bİ KAFANI KALDIRIP ŞU AVİZEYE BAKMADIN KI ARKADAŞ... VALLAHA PES...
ERCAN ÇIK... ABİ TANIŞTIRIYIM... ATEŞ BÖCEĞİ ERCAN... SİZ AŞŞADA OKEY OYNUYORKEN...
...ERCAN, YUKARDAN TAŞLARA BAKIP, ONU AT, BUNU ATMA DİYE TİYO VERİYODU HER ZAMAN...
AMPUL GİBİ YANIN
MERABA ABİ... NABER?
BU KUMPASLA KAÇ KİŞİYİ DOMALTTI NACİ...
ULAN ANA KODUMUN ÇAKALLARI SİZİ!
ABİ BİZİM SUÇUMUZ NEKİ?
SENELERDİR NİYE SAKLADINIZ?
ABİ SÖYLESEK NACİ ABİ EBEMİZİ ZİKERLERDİ AFEDERSİN...
YAA... BEN NAPICAM ŞİMDİ SANIYOSUN?..
• • •
ULAN MEVZU PATLAMASA DAHA SENELERCE AKİCEKLERDİ BİZİ... VALLA SENİN AYAĞIN HARBİDEN UĞURLUYMUŞ MANSUR...
EYVALLA SAOL ABİ...
VALLA DORUYA DOORU KARDEŞ...
OLUM GİTME LAN İSTERSEN... ŞAHANE ORTAMIMIZ VAR BURDA, TAKILIRIZ ŞAHANE...
SAHİ LAN MANSUR... KALSANA BURDA NE GÜZEL?..
ABİ İSTERİM AMA ÇOLUK ÇOCUK YOLUMU GÖZLER...
EYVALLAH GÖZÜM... YANLIZ HAFTA SONU GEL, BAK ALTILI YAZCAAZ... ULAN Bİ TUTSUN YAŞATIRIM SENİ...
EHE EHE... TAMAM ABİ SÖZ GELİCEM...
EHE
EHE
EHE
EHE
UÇ - UÇ - BÖCEKCİK ANNEN SANA TERLİK PA-PUÇ
UÇ UÇ BÖCEKCİK ANNEN SANA TERLİK PAPUÇ A-LAA-CAK
EHE HE... HADİ SELAMETLE...
HADİ ABİ GÖRÜŞÜRÜZ...
EHE NE ACAİP ADAM LAN...
OSMAN SEN DE DÜZELME VAR...
AKILLANDIN ARTIK GALİBA?..
NOOLDU NAAPTIM Kİ?..
BEN KESİN YERSİN DİYODUM BUNU DA...
YİYCEKTİM Kİ ZATEN...
DEMİN TACİYİ YEDİM YA OLUM. TOKUM...
OSMAN BÜYÜK G.T SÜN LAN SEN!
EVET, BİR MİKROKOZMOZUN DAHA SONUNA GELDİK... ÖYKÜDEN DE ANLAŞILDIĞI GİBİ İSTER MAKRO İSTER MİKRO KOZMOZDA OLSUN, BİLUMUM KOZMOZTA ŞANS OLGUSU GİZEMİNİ KORUMAKTADIR... HER NE KADAR BEN ŞANSA İNANMIYORUM DESEKTE YÜREĞİMİZİN Bİ KÖŞESİNDE ALTILIDA ÇOCUĞU KOYMA UMUDU SONSUZA DEK IŞILDAR... İŞTE BU YÜZDEN SIRF BU YÜZDEN KAVEDE KOŞUYU İZLERKEN HOP OTURUP HOP KALKIP, "HADİ BE BATURALP, YÜRÜ BE OLUM, YÜRÜ BE!" DİYE BAĞIRIP ALTILI YATINCA JOKEYİNDEN SEYİSİNE, ATIN TOYNAĞINDAN EKÜRİSİNE KADAR YEDİ CEDDİNİ SÖVMÜYOR MUYUZ ZATEN A GÜL KOKULU LOMBAK OKURU, NURU PAK MİKROKOZMOZ FANI!" YENİ BİR MİKROKOZMOZ DA GÖRÜŞMEK ÜZERE, KALIN SAĞLICAKLA!

CİHANGİRDE Bİ EV...

OKY

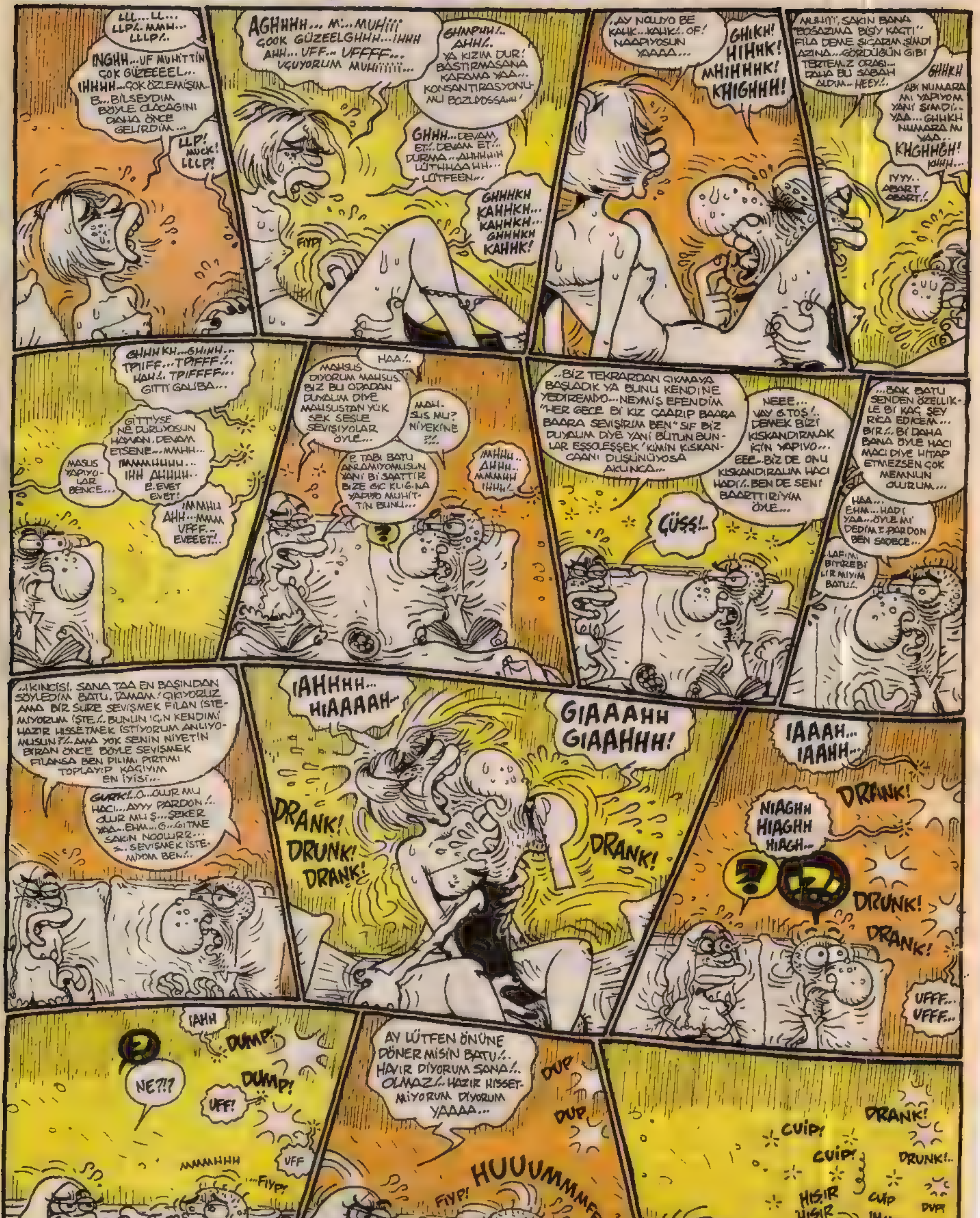

EEEH!.. YETER AMA YAA... YETER YAAA....
DRANK! DRUNK!
NIAAH..IAHH.. AY.. UFF.. UF.. UFF.. AYY..
HIAAA... HIAAA... NHIAAA..
UMHHH!..
DRANK!
OHAA BE OHAA!..
FUUP!
DIP!
DUMP! DUMP!
AY MUHİTTİN NOLUYO YAA!?.
NEY?/ HAAAA!.. DONT PANİK ABİ DONT PANİK!.. ŞEKER BU!/ FAZLA GÜRÜLTÜ YAPTIK GALİBA !..
ŞEKER Mİ?..AA ŞEKER BURDA MIYDI?..
DUMP!
DUMP! DUMP!
ESSOLESSEK SADECE BİZE DUYURMAK İÇİN YAPIYO YAA!.. SADECE YAAA...
..BATU.ÇEKİL ABİ... BU BÖYLE OLMIYCAK BEN MUHİTTİNLE KONUŞMAYA GİDİYOM...BUNLARIN BÖYLE DUVARA VURMAKLA BİŞİY ANLIYCAKLARINI HİÇ SANMIYORUM
VOİİ... VOİİİ.. VOİİ..
RON...RON... RON
RON... RON... RON
..BATU!.. YOL VERİR MİSİN?!.
VOİ... VOİİİ
RON.. RON...
BATUUU!..
BATUUU
HASIR HUSUR
FIYP
FUUP
Ş...ŞEKER NEREYE GİDİYOSUN?
..MERAK ETME Bİ YERE GİTTİĞİM YOK/ ŞU MUHİTTİNE Bİ İKİ ÇİFT LAFIM VAR... HEMEN GELİYORUM BEKLE SEN BENİ BURDA...
NEY!?. SONDAJ MI? IYYY İĞRENÇSİN BATU YAA!
Ş..ŞEKER B..BEN Mİ BİŞEY YAPTIM?/ ONUN İÇİN Mİ GİDİYON ŞEKEER... EHM..ŞEKER..
AY HAYIR BATUU... UFFF!..
..İNANMIYORUM! DEMEK ŞEKER TEKRAR BATU'YLA ÇIKMAYA BAŞLADI HA!.. VAY CANINA EEE...NASILLAR PEKİ?.
YA KIZIM ÇIKSALAR NOOLCAK! POMPA OLAYINA GİRMİYO Kİ ÇOCUKLA. TELEF ETTİ HERİFİ YİYİM ÖYLE ÇIKMAYI BEN..
AA.. GERÇEKTEN Mİ!?..
HERALDE KIZIM!.. POMPA FİLAN OLSAYDI ANLARDIM BEN BATUNUN TRİPLERİNDEN.
GÜM GÜM GÜM GÜM
MUHİTTİN BAKAR MISIN Bİ SANİYE MUHİTTİİİN!
HA!.. NOLUYO LAN!? SEN ŞEKER SEN MİSİN?
EVET BENİM...Bİ SANİYE SALONA GELİR MİSİN LÜTFEN Bİ ŞEY KONUŞMAM LAZIM SENLE...

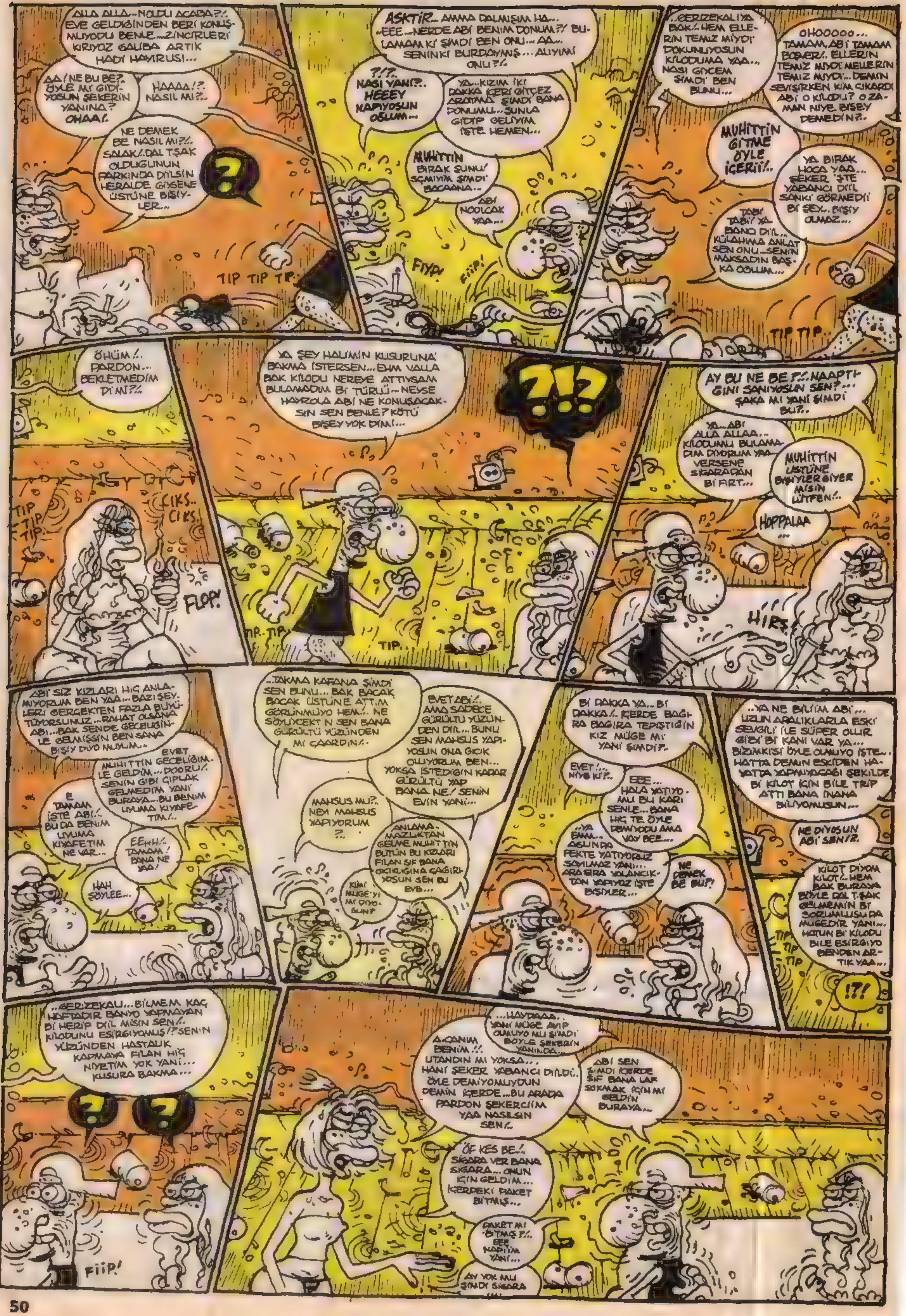

ALLA ALLA...NOLDU ACABA?/. EVE GELDIĞİNDEN BERİ KONUŞMUYODU BENLE...ZİNCİRLERİ KIRIYOZ GALİBA ARTIK HADİ HAYIRLISI...
AA/ NE BU BE?. ÖYLE Mİ GİDİYOSUN ŞEKERİN YANINA? OHAA/.
HAAAA/?. NASIL MI?.
NE DEMEK BE NASIL MI?/. SALAK/. DAL T.ŞAK OLDUĞUNUN FARKINDA DIYİLSİN HERALDE GİYSENE ÜSTÜNE BİŞİYLER...
?
TIP TIP TIP.
ASKTİR... AMMA DALMIŞIM HA... ...EEE...NERDE ABİ BENİM DONUM?/ BULAMAM Kİ ŞİMDİ BEN ONU... AA... SENİNKİ BURDAYMIŞ... ALIYIM Mİ ONU?/.
?/?.. NASI YANİ?.. HEEEY NAPIYOSUN OĞLUM...
YA...KIZIM İKİ DAKKA İÇERİ GİTÇEZ ARATMA ŞİMDİ BANA DONUMU...ŞUNLA GİDİP GELİYİM İŞTE HEMEN...
MUHİTTİN BIRAK ŞUNU/ SÇMIYIM ŞİMDİ BACAĞINA...
ABİ NOOLCAK YAA...
FIYP!
FİİP!
...GERİZEKALI YA BAK/. HEM ELLERİN TEMİZ MİYDİ DOKUNUYOSUN KİLODUMA YAA... NASI GİYCEM ŞİMDİ BEN BUNU...
OHOOOOO... TAMAM ABİ TAMAM BOŞVER/. ELLERİN TEMİZ MİYDİ MELLERİN TEMİZ MİYDİ...DEMİN SEVİŞİRKEN KİM ÇIKARDI ABİ O KİLODU? O ZAMAN NİYE BİŞEY DEMEDİN?.
MUHİTTİN GİTME ÖYLE İÇERİİ/.
YA BIRAK HOCA YAA... ŞEKER İŞTE YABANCI DİİL SANKİ GÖRMEDİİ Bİ ŞEY... BİŞİY OLMAZ...
TABİ TABİ/ YA BANO DİİL... KÜLAHIMA ANLAT SEN ONU...SENİN MAKSADIN BAŞKA OĞLUM...
TIP TIP..
ÖHÜM/. PARDON... BEKLETMEDİM Dİ Mİ?/.
TIP TIP TIP
CIKS.. CIKS.
FLOP!
YA ŞEY HALİMİN KUSURUNA BAKMA İSTERSEN...EHM VALLA BAK KİLODU NEREYE ATTIYSAM BULAMADIM Bİ TÜRLÜ...NEYSE HAYROLA ABİ NE KONUŞACAKSIN SEN BENLE? KÖTÜ BİŞEY YOK DİMİ...
?!?
TIP. TIP
TIP..
AY BU NE BE?/. NAAPTIĞINI SANIYOSUN SEN?... ŞAKA MI YANİ ŞİMDİ BU?.
YA...ABİ ALLA ALLAA... KİLODUMU BULAMADIM DİYORUM YAA... VERSENE SİGARADAN Bİ FIRT...
MUHİTTİN ÜSTÜNE BİŞİYLER GİYER MİSİN LÜTFEN/.
HOPPALAA ...
HIRS.
ABİ SİZ KIZLARI HİÇ ANLAMIYORUM BEN YAA...BAZI ŞEYLERİ GERÇEKTEN FAZLA BÜYÜTÜYORSUNUZ...RAHAT OLSANA ABİ...BAK SENDE GECELİĞİNLE GELMİŞSİN BEN SANA BİŞİY DİYO MUYUM...
EVET MUHİTTİN GECELİĞİMLE GELDİM...DOĞRU/. SENİN GİBİ ÇIPLAK GELMEDİM YANİ BURAYA...BU BENİM UYUMA KIYAFETİM/.
E TAMAM İŞTE ABİ/. BU DA BENİM UYUMA KIYAFETİM NE VAR..
EEHH/. TAMAM! BANA NE YAA!
HAH SÖYLEE...
...TAKMA KAFANA ŞİMDİ SEN BUNU... BAK BACAK BACAK ÜSTÜNE ATTIM GÖRÜNMÜYO HEM/. NE SÖYLİYCEKTİN SEN BANA GÜRÜLTÜ YÜZÜNDEN Mİ ÇAARDIN/.
EVET ABİ/. AMA SADECE GÜRÜLTÜ YÜZÜNDEN DİİL...BUNU SEN MAHSUS YAPIYOSUN ONA GICIK OLUYORUM BEN... YOKSA İSTEDİĞİN KADAR GÜRÜLTÜ YAP BANA NE/ SENİN EVİN YANİ...
MAHSUS MU?.. NEYİ MAHSUS YAPIYORUM ?..
ANLAMAMAZLIKTAN GELME MUHİTTİN BÜTÜN BU KIZLARI FİLAN ŞİF BANA GICIKLIĞINA ÇAĞIRIYOSUN SEN BU EVE...
KİMİ MÜGE'Yİ Mİ DİYOSUN?
Bİ DAKKA YA... Bİ DAKKA/. İÇERDE BAĞIRA BAĞIRA TEPİŞTİĞİN KIZ MÜGE Mİ YANİ ŞİMDİ?.
EVET/... NİYE Kİ?.
EEE... HALA YATIYO MU BU KARI SENLE...BANA HİÇ TE ÖYLE DEMİYODU AMA VAY BEE...
...YA EMM... ASLINDA FEKTE YATIYORUZ SAYILMAZ YANİ... ARA SIRA YALANCIKTAN YAPIYOZ İŞTE BİŞİYLER...
NE DEMEK BE BU?!
...YA NE BİLİİM ABİ... UZUN ARALIKLARLA ESKİ SEVGİLİ İLE SÜPER OLUR GİBİ Bİ KANI VAR YA... BİZİMKİSİ ÖYLE OLMUYO İŞTE... HATTA DEMİN ESKİDEN HAYATTA YAPMIYACAĞI ŞEKİLDE Bİ KİLOT İÇİN BİLE TRİP ATTI BANA İNANA BİLİYOMUSUN...
NE DİYOSUN ABİ SEN/?
KİLOT DİYOM KİLOT/. HEM BAK BURAYA BÖYLE DAL T.ŞAK GELMEMİN Bİ SORUMLUSU DA MÜGEDİR YANİ... HATUN Bİ KİLODU BİLE ESİRGİYO BENDEN ARTIK YAA...
TIP TIP TIP
!?!
...GERİZEKALI... BİLMEM KAÇ HAFTADIR BANYO YAPMAYAN Bİ HERİF DİİL MİSİN SEN/. KİLODUNU ESİRGİYOMUŞ/? SENİN YÜZÜNDEN HASTALIK KAPMAYA FİLAN HİÇ NİYETİM YOK YANİ... KUSURA BAKMA...
?
?
FİİP!
...HAYDAAA.. YANİ MÜGE AYIP OLMUYO MU ŞİMDİ BÖYLE ŞEKERİN YANINDA...
A...CANIM BENİM/!. UTANDIN MI YOKSA... HANİ ŞEKER YABANCI DİİLDİ.. ÖYLE DEMİYOMUYDUN DEMİN İÇERDE...BU ARADA PARDON ŞEKERCİİM YAA NASILSIN SEN/.
ABİ SEN ŞİMDİ İÇERDE ŞİF BANA LAF SOKMAK İÇİN Mİ GELDİN BURAYA...
ÖF KES BE/. SİGARA VER BANA SİGARA... ONUN İÇİN GELDİM... İÇERDEKİ PAKET BİTMİŞ...
PAKET Mİ BİTMİŞ?/. EEE NAPIİM YANİ...
AY YOK MU ŞİMDİ SİGARA

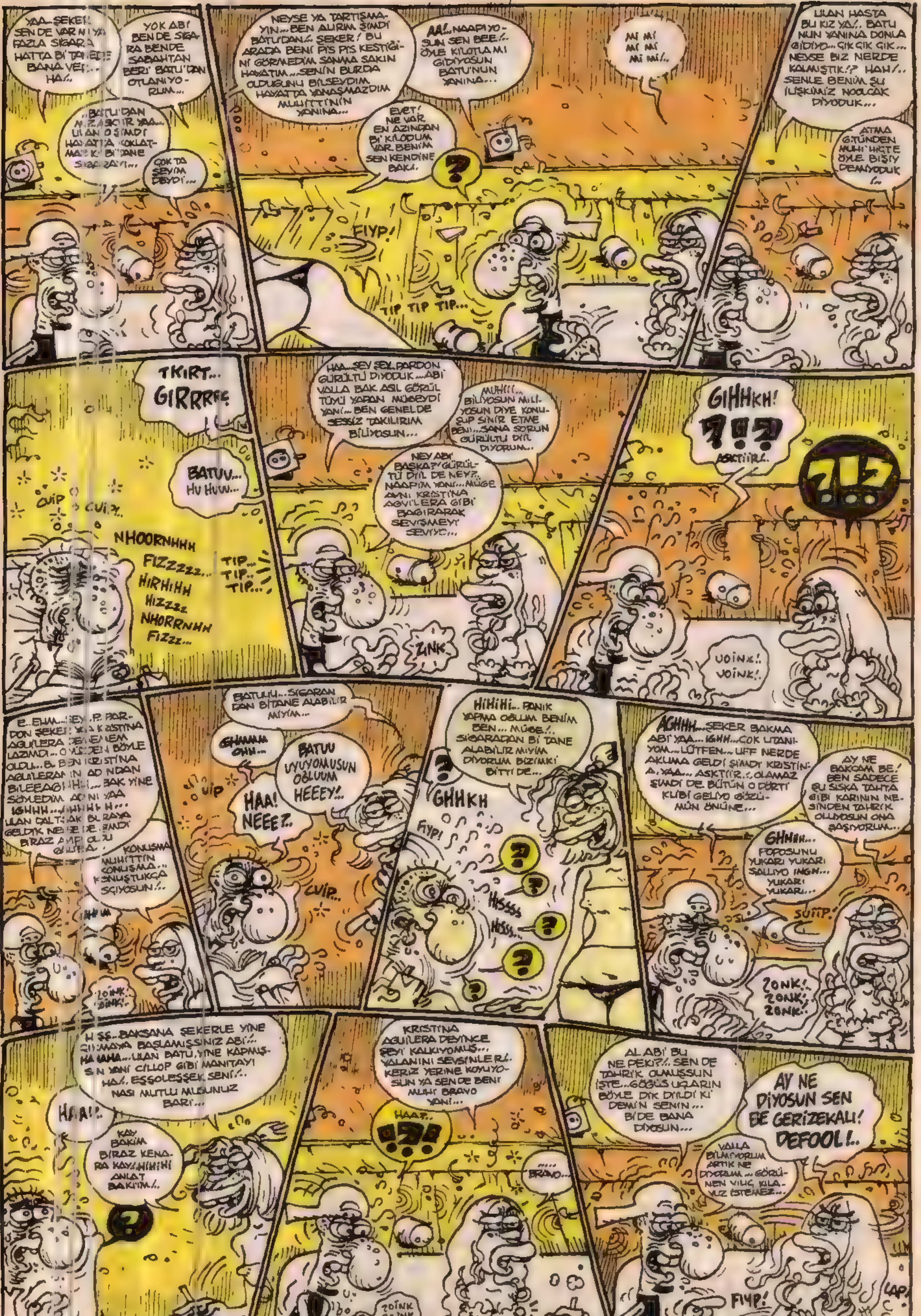
YAA..ŞEKER SEN DE VAR N'YA FAZLA SIGARA HATTA Bİ TANE DE BANA VER... HA/..
YOK ABİ BEN DE SIGARA BENDE SABAHTAN BERİ BATU'DAN OTLANIYORUM...
..BATU'DAN ...ZA... YAA... ULAN O ŞİMDİ HAYATTA ...SIGARAYI...
ÇOK DA SEVİM DEYDİ...
NEYSE YA TARTIŞMAYIN... BEN ALIRIM ŞİMDİ BATU'DAN/.. ŞEKER! BU ARADA BENİ PİS PİS KESTİĞİNİ GÖRMEDİM SANMA SAKIN HAYATIM... SENİN BURDA OLDUĞUNU BİLSEYDİM HAYATTA YANAŞMAZDIM MUHİTTİN'İN YANINA...
AA/..NAAPIYOSUN SEN BEE/.. ÖYLE KİLOTLA MI GİDİYOSUN BATU'NUN YANINA...
EVET! NE VAR EN AZINDAN Bİ KİLODUM VAR BENİM SEN KENDİNE BAK/.
?
FIYP!
TIP TIP TIP...
MI MI MI MI MI MI/..
ULAN HASTA BU KIZ YA/.. BATU'NUN YANINA DONLA GİDİYO... GIK GIK GIK... NEYSE BİZ NERDE KALMIŞTIK/? HAH/.. SENLE BENİM ŞU İLİŞKİMİZ NOOLCAK DİYODUK...
ATMA G.TÜNDEN MUHİ HİÇTE ÖYLE BİŞİY DEMİYODUK /..
TKIRT... GIRRRFF
BATUU... HU HUW...
CUIP CUI?/..
NHOORNHHH FIZZZZZ... HIRHIHH HIZZZZ NHORRNHH FIZZZ...
TIP.. TIP.. TIP...
HAA...ŞEY ŞEY..PARDON GÜRÜLTÜ DİYODUK... ABİ VALLA BAK ASIL GÜRÜLTÜYÜ YAPAN MÜGEYDİ YANİ... BEN GENELDE SESSİZ TAKILIRIM BİLİYOSUN...
MUHİ!!... BİLİYOSUN MİLİYOSUN DİYE KONUŞUP SİNİR ETME BENİ...SANA SORUN GÜRÜLTÜ DİİL DİYORUM...
NEY ABİ BAŞKA?/ GÜRÜLTÜ DİİL DE NEY?.. NAAPIM YANİ... MÜGE AYNI KRİSTİNA AGUİLERA GİBİ BAĞIRARAK SEVİŞMEYİ SEVİYO...
ZINK
GIHHKH! ?!? ASKTİİR/..
?!?
VOINK!. VOINK!.
BATUUU...SIGARANDAN BİTANE ALABİLİR MİYİM...
GHMMM OHH...
BATUU UYUYOMUSUN OĞLUUM HEEEY/..
HAA! NEEE?..
CUIP
CUIP...
HİHİHİ... PANİK YAPMA OĞLUM BENİM BEN... MÜGE/.. SIGARADAN Bİ TANE ALABİLİR MİYİM DİYORUM BİZİMKİ BİTTİ DE...
?
GHHKH
FIYP!
HISSSS
HISS..
AGHHH...ŞEKER BAKMA ABİ YAA... IGHH...ÇOK UTANIYOM... LÜTFEN... UFF NERDE AKLIMA GELDİ ŞİMDİ KRİSTİNA YAA... ASKTİİR../..OLAMAZ ŞİMDİ DE BÜTÜN O DÜRTİ KLİBİ GELİYO GÖZÜMÜN ÖNÜNE...
AY NE BAKCAM BE! BEN SADECE ŞU SISKA TAHTA GİBİ KARININ NESİNDEN TAHRİK OLUYOSUN ONA ŞAŞIYORUM...
GHMHH... POPOSUNU YUKARI YUKARI SALLIYO INGH... YUKARI YUKARI...
SUTTP!
KONUŞMA MUHİTTİN KONUŞMA... KONUŞTUKÇA SIÇIYOSUN/..
ZOINK.. ZOINK.
ZONK!. ZONK! ZONK!
BAKSANA ŞEKERLE YİNE ...MAYA BAŞLAMIŞSINIZ ABİ/.. HA HAHA... ULAN BATU, YİNE KAPMIŞSIN YANİ CİLLOP GİBİ MANİTAYI HA/.. EŞŞOLEŞŞEK SENİ/.. NASI MUTLU MUSUNUZ BARİ...
HAA!?..
KAY BAKIM BİRAZ KENARA KAY/..HİHİHİ ANLAT BAKIM/..
?
KRİSTİNA AGUİLERA DEYİNCE ŞEYİ KALKIYOMUŞ... YALANINI SEVSİNLER/. KERİZ YERİNE KOYUYOSUN YA SEN DE BENİ MUHİ BRAVO YANİ...
HAA?.. ?!?
.... BRAVO...
ZOİNK ZOİNK
AL ABİ BU NE PEKİ?/.. SEN DE TAHRİK OLMUŞSUN İŞTE...GÖĞÜS UÇLARIN BÖYLE DİK DİİLDİ Kİ DEMİN SENİN... Bİ DE BANA DİYOSUN...
AY NE DİYOSUN SEN BE GERİZEKALI! DEFOOL!..
VALLA BİLMİYORUM ARTIK NE DİYORUM... GÖRÜNEN YILIŞ KILAVUZ İSTEMEZ...
FIYP!
LAP!

..NE OKUYOSUN BÖYLE ?.. HİHİHİ..ULAN BU KIZ ÇIKMA AYAĞINA DAYADI Dİ Mİ BU KİTAPLARI SANA! HAYALİNDEKİ ERKEK MODELİNİ YARATMAYA ÇALIŞIYO GALİBA HATUN!..
HIRS!
EEE...PEKİ BU KADAR OKUYOSUN FİLAN GİRDİN Mİ BARİ HATUNUN GÖZÜNE... HİHİHİ SEKS HAYATINIZ NASIL OĞLUM ANLATSANA.. ŞEKER YATAKTA DA ÖYLE SOĞUK MU?..
HAA.. EHM...YAA... ŞEY... IMHH ASLINDA BİZ EEE...NASI DESEM...
..DUR Bİ DAKKA DUR! BANA BU MEVZULARI ANLATMAYA UTANIYOMUSUN YOKSA BATU?! HİHİHİ...EN SON NE ZAMAN SEVİŞTİNİZ OĞLUM?
..GULP.. EHH... BİZ.. BİZ...
EVET SİZ...
İNANKİ HAYVANSIN MUHİ!.. TAM HAYVAN!.. HEMDE! AKLIMA YAPIYIM.. BENDE GELMİŞ BURDA KONUŞMAYA ÇALIŞIYORUM SENLE...
Ş... ŞEKER GEL BURAYA NEREYE GİDİYOSUN YAAA... ŞEKEER...
SALAAM BEN SALAK! BİTMİŞ BİŞEYİN NİYE BU KADAR ÜSTÜNE GİDİYOMKİ SANKİ?!
TIP TIP TIP..
..NE DEMEK İSTEDİN HEEY... "BİTMİŞ BİŞEYİN ÜSTÜNE NİYE GİDİYOM" DEMEKLE NE DEMEK İSTEDİN?! ŞEKEER!..
ÖF DEFOL YAA DEFOOL!..
FIYP!
TIP..TIP
EHHM!
İNANMIYORUM...YOKSA HALA Bİ NUMARA YOK MU? AA!..BATU!.. BAK Bİ DAKKA BURAYA HIŞŞŞ. HALA SEVİŞMEDİNİZ Mİ YOKSA...
..YA ÜF DUR MÜGE YAA...KİTAP OKUYODUM BÜTÜN KONSANTRASYONUMU BOZUYOSUN ABİ. BEN KONUŞMAK İSTEMİYOM BUNLARI...
BATUU SIÇTIRMA AZINA...BAŞLARIM ŞIMDI SENİN TRİPLERİNE HA' SORUMA CEVAP VERİR MİSİN LÜTFEN...
..SEVİŞİYOZ ABİ!..TAMAM MI SEVİŞİYOZ.. KİTABIMI ALABİLİR MİYİM ŞİMDİ...
YALAN SÖYLÜYOSUN!..
GERİZEKALI ANLAMIYO MUSUN HALA BEN BU EVE SADECE SENİN İÇİN GELİYORUM TAMAM MI SENİN İÇİN GELİYORUM...
B... BENİM İÇİN Mİ?! ?!?
AZINA SIÇIYM SENİ GÖRMEK İÇİN NELERE KATLANIYORUM YAA...
TIP
TIP
TIP TIP
BATU İLE BİRLİKTE OLDUĞUMU SANIYOSAN ÇOK YANILIYOSUN MUHİ.. BEN...BEN...SADECE SENİ KISKANDIRMAK İÇİN YAPTIM BÖYLE BİŞİYİ...
..AMA SEN NAAPIYOSUN?! HER AKŞAM HER AKŞAM BAŞKA Bİ KARI!.. BATU'NUN BANA HALA ELİNİ BİLE SÜREMEDİĞİNİN FARKINDA MISIN?..
ŞEKER SUS! DUYCAKLAR NAAPIYOSUN?!
FIYP!
AY DUYARSA DUYSUNLAR BE!.. MÜGE DUYAR DİYE KORKUYOSUN Dİ Mİ?..TABİİ. MÜGE TAM SENİN HOŞLANICAĞIN TÜRDE Bİ KIZ... BEN DE ÖYLE SÜSLÜ VE RÜKÜŞ Bİ TİP OLSAYDIM GÖRÜRDÜM O ZAMAN SENİ...GİT ABİ GİT! SEN, MÜGE YADA BERNAYLA OYNAŞ...ONLAR DAHA GÜZEL...
HIRS!
..ÇOK YANILIYOSUN ŞEKER!.. BU EVE GELİP GİDEN Bİ GÜZEL KIZ VARSA ODA SENSİN TAMAM MI!? SENSİN!..NASI BÖYLE DÜŞÜNEBİLİRSİN YAA...
HIRS. HURS
YA BAKSANA SON BİŞEY DAHA SORCAM AMA DOORU SÖYLİCEKSİN!.. MUHİTTİN BANA SENİN HALA MİLLİ OLAMADIĞINI SÖYLEDİ DOORU MU BU?..
GURK!..
O...OLUR MU ABİ!? EHM... BEN... BENİM...EHM SEX..YANİ...
BUTUU... GEVELEMEDE SÖYLE HADİ...EĞER BU SAATE KADAR HALA MİLLİ DİİLSEN Bİ KIYAK YAPMAYI DÜŞÜNÜYORUM GÜNKÜ SANA...
HA!..
DİİLİM MÜGE DİİLİİM!.. HADİ HADİ... KIYAK YAP BANA!.. YANIYOM BEN! GHHHHMH...KIYAK İSTİYOM BEN KIYAK! ŞİMDİ İSTİYOM ŞİMDİ...ŞİMDİ! IGHHH...ŞİMDİ...
ZOİNK!
OF SAÇMALAMA BE SAF! NE YANİ KIYAK YAPICAM DEDİM DİYE SENLE YATCAAM MI FİLAN MI SANDIN!? BEN SADECE BU DURUMU ŞEKERLE FİLAN KONUŞCAKTIM SANA BÖYLE YAPMASIN DİYE!.. NEYSE AMAN DİYİM ABİ, KAÇTIM BEN!..HAA! BU ARADA SİGARANDAN Bİ TANE DAHA ALDIM! BAAAY!..
ZOİNK!
FIIP!...
ZOİNK!
TIP TIP TIP...

GIRRRRG TRAK!
AAAHHAAAA ...
UMHH!
FIYP!
HIRS!
M...MUHİTTİN... BUNU HEMEN YAPMAMIZ GEREKTİĞİNDEN EMİN MİSİN? BİRİSİ GELİCEK DİYE KORKUYORUM...
DUR ABİ DUR YA!..AYLARDIR NASI ÖZLEMİNİ ÇEKTİM SENİN, BİLİYOMUSUN?. HİÇ BİŞEY UMRUMDA DİİL ŞU ANDA... KİM GELCEK?!..
EHM... YA...GERÇEKTEN MUHİT ŞU ANDA YAPMAK İSTEDİĞİMDEN EMİN DİİLİM BEN!
OFF!.. GÜZEL GÖZLERİNİ NE KADAR ÖZLEMİŞİM YAA..
Ç... GERÇEKTEN Mİ? ?!
TIP TIP TIP
?
!?!
FIT, FIT FIT!..
?!?!... NOOLUYO MUHİTTİN!? BİŞİY Mİ OLDU...
NEE!?. HAA... YOK BİŞİY YOK! EHM... OFF!. GÖZLERİN NE GÜZEL YAAA...
UYUZ!..
SVİP!
ÜF!. BEN BATU'YA KARŞI ÇOK KÖTÜ HİSSEDİYORUM. KENDİMİ MUHİTTİN!.. ONA NASIL SÖYLİYCEM BİLMİYORUM ÇOK ÜZÜLCEK YİNE YAA...
YA ŞEKER NOLUR YAA... NOLUR!..ŞU ANDA BAŞKA Bİ KİMSEDEN BAHSETME LÜTFEN... LÜTFEEN...
HIRS... HIŞIR
M...MUHİTTİN ÇIKARMAAA..
OHMM MMH...
HIRS!
HIRS! HIŞIR
UF DUR ŞEKER YAA... AL İŞTE ŞİMDİ HİÇ BİŞEY KALMADI ARAMIZ DA...
M... MUHİTTİN S... SEVİYOMUSUN BENİ?..
ÜF ŞEKER SAÇMALAMASANA YAAA!..
FIYP!
SÖYLE LÜTFEN SÖYLEE ...
SAÇMALAMA... TABİYKİ'DE ÇOK SEVİYOOAAA AAGHHHH...
FLIP!
IIMHHH
ŞEKEER MMHH. ŞEKEER IAHHHH ŞEKERGHH...
AHH... AHHH IMHH...
T-PUHH!
LANGIR LANGIR LUNGUR LANGIR LUNGUR
iiiH!.. iiiiiHHH! iiiHHH! ŞEKEEER iiiHiH...
ŞAK! ŞAK ŞAK SAK ŞAK SAK ŞAK ŞAK ŞAK
LANGIR LUNGUR LANGIR LUNGUR
AHIIH IAHHH AHH!.
GAHHH HISSSS HISSS..
IMGH
!?!
ŞAK ŞAK ŞAK ŞAK ŞAK ŞAK ŞAK ŞAK
?
GIHHM IMGHH GIAAAH
PAUSE

DÜNYANIN EN İĞRENÇ İNSANI
MEMO TEMBEL ÇİZER
O GÜN ÇALIŞIRKEN NEYİ FARKETTİM BİLİYOR MUSUNUZ SEVGİLİ OKURLAR?..
NE BİLCEKSİNİZ BE...
ŞUNU FARKETTİM: AYAKKAPLARIM TAM ALTI GÜNDÜR AYAĞIMDAN ÇIKMAMIŞTI
OAIĞĞĞ HHĞĞĞ
FOSS FOSS
BİR DE ŞUNU FARKETTİM Kİ, ALTI GÜNDÜR ÇIKMAMIŞ AYAĞI AYAKKAPTAN ÇIKARMAK, ALTI ASIRDIR GİRMEMİŞ Y*RRAĞI G*TTEN GİRDİRMEYE DENK BİR ORGAZM YAŞATIYOR IMIŞ...
ÇORABIMI DA ÇIKARDIĞIMDA AYAĞIMIN AYAKLIKTAN ÇIKTIĞINI VE Y*RRAĞA ENLEMESİNE OTURMUŞ BİR HALDE OLDUĞUNU GÖRDÜM...
AYAĞIM ADETA ALEV ALEV YANIYOR, ACI ACI KOKUYORDU
TIRNAKLARIM ÇAPA ÇAPA OLMUŞTU
BATAN TIRNAĞIM İYİCENE BATMIŞTI, PARMAK MOSMOR OLMUŞ ZONKLUYORDU...
AYAĞIN SIRTINDAKİ KILLAR BAĞCIK BASINCINDAN TERS DÖNMÜŞ, KIL KÖKLERİ NOKTA NOKTA KIZARMIŞTI...
PARMAK VE TIRNAK ARALARIM TER, KİR, ÖLÜ DERİ VE ÇORAP PAMUKÇUĞU KARIŞIMI KEÇEMSİ PİSLİKLERLE DOLMUŞTU...
TABANIM MUŞAMBAMSI BİR TABAKAYLA KAPLANMIŞTI
TOPUK DERİM KALIN BİR PEYNİR GİBİYDİ
PEYNİRSİ DERİMDE BİR TAKIM BAKTERİYEL OLUŞUMLAR DELİK DELİK YEMİŞTİ
KEL
VAZİYET BÖYLE OLUNCA ARTIK YIKANMAK VAKTİNİN GELMİŞ OLDUĞUNA KANAAT GETİRDİM... VE YIKANMAK İÇİN DERGİNİN TUVALETİNE GİTTİM...
NİYE KENDİ EVİMDE YIKANMIYORDUM?..
ÇÜNKÜ EVİMDE Y*RRAK VARDI...
LÜTFEN GİT ARTIK LÜTFEN ÜHÜ ÜHÜÜ
HAYIR
YIKANMADAN EVVEL HAZIR HELÂYA GELMİŞKEN SIÇMAK İYİ OLUR DİYE DÜŞÜNDÜM...
HİNGG

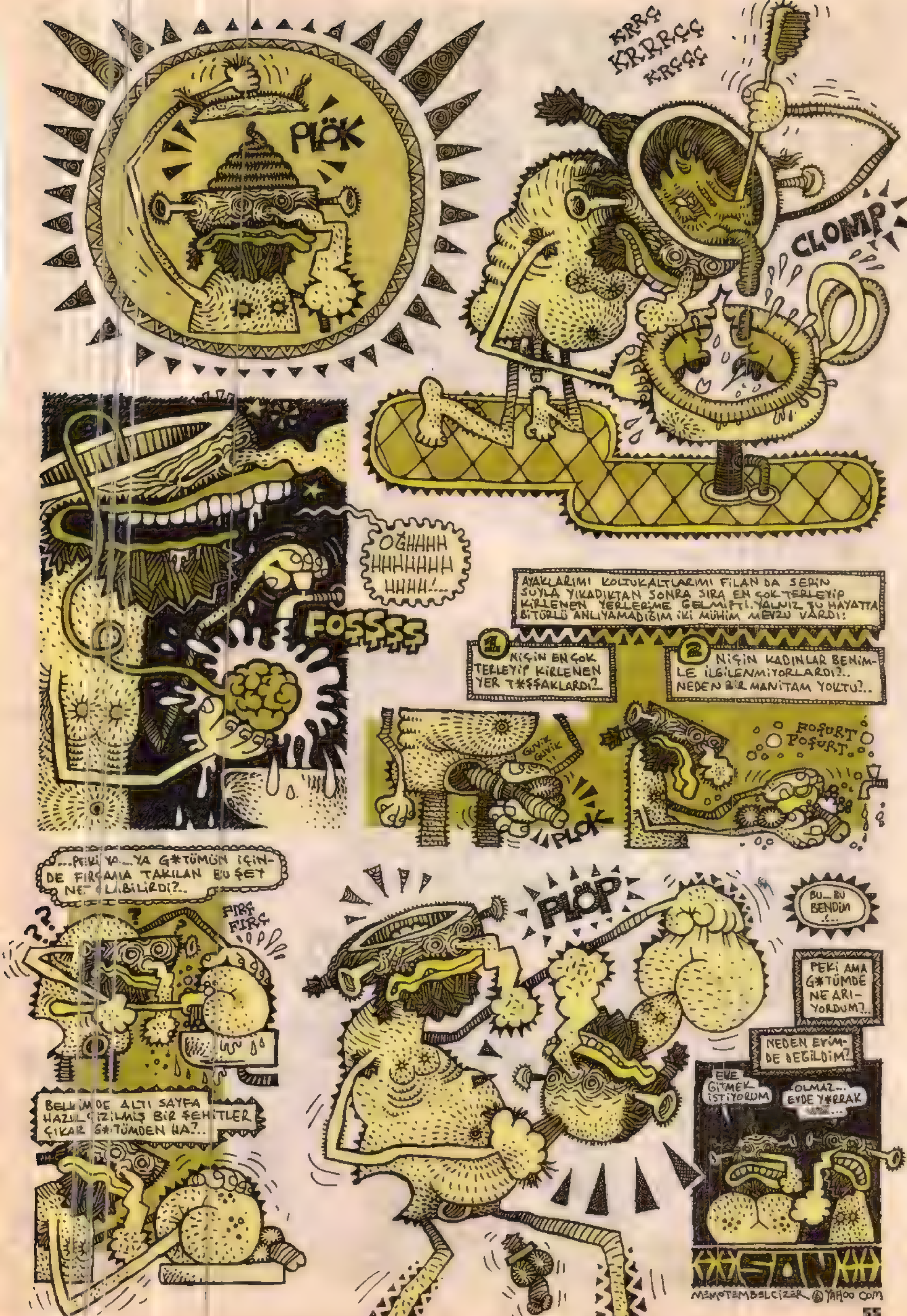
PLÖK
KRRÇ
KRRRÇÇ
KRÇÇÇ
CLOMP
OĞHHHH HHHHHHH HHHH!...
FOSSSS
AYAKLARIMI KOLTUKALTLARIMI FİLAN DA SERİN SUYLA YIKADIKTAN SONRA SIRA EN ÇOK TERLEYİP KİRLENEN YERLERİME GELMİŞTİ. YALNIZ ŞU HAYATTA BİTÜRLÜ ANLIYAMADIĞIM İKİ MÜHİM MEVZU VARDI:
1 NİÇİN EN ÇOK TERLEYİP KİRLENEN YER T*ŞŞAKLARDI?...
2 NİÇİN KADINLAR BENİMLE İLGİLENMİYORLARDI?.. NEDEN BİR MANİTAM YOKTU?..
GUVIK GUVIK
PLOK
POŞURT POŞURT
...PEKİ YA... YA G*TÜMÜN İÇİNDE FIRÇAMA TAKILAN BU ŞEY NE OLABİLİRDİ?..
??
?
FIRÇ FIRÇ
BELKİ DE ALTI SAYFA HAZIRÇİZİLMİŞ BİR ŞEHİTLER ÇIKAR G*TÜMDEN HA?..
PLÖP
BU... BU BENDİM ...!...
PEKİ AMA G*TÜMDE NE ARIYORDUM?...
NEDEN EVİMDE DEĞİLDİM?...
EVE GİTMEK İSTİYORUM
OLMAZ... EVDE Y*RRAK ...
HASAN
MEMOTEMBELCIZER@YAHOO COM

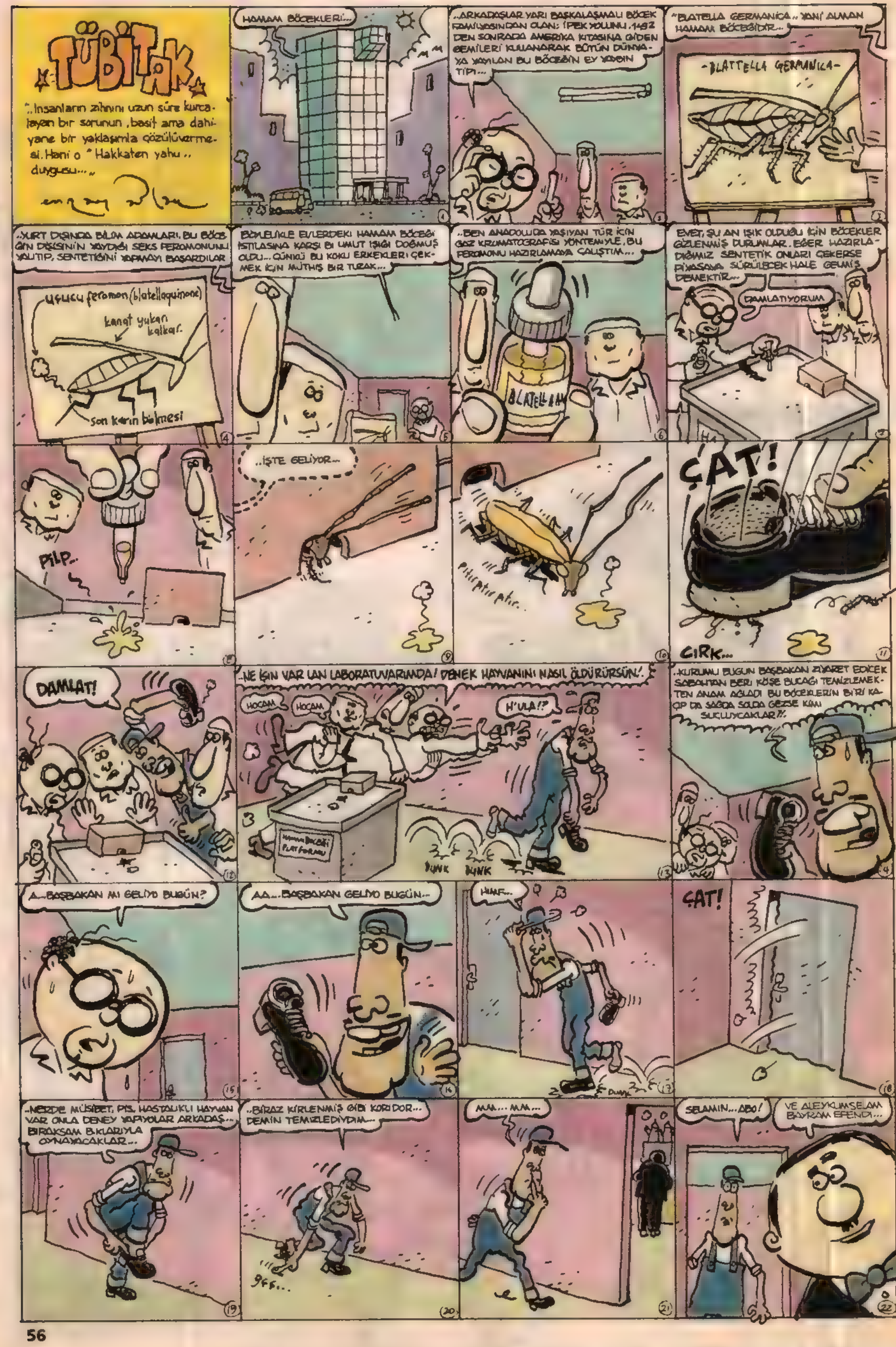
TÜBİTAK
"..İnsanların zihnini uzun süre kurcalayan bir sorunun, basit ama dahiyane bir yaklaşımla çözülüvermesi. Hani o "Hakkaten yahu.." duygusu..."
HAMAM BÖCEKLERİ...
..ARKADAŞLAR YARI BAŞKALAŞMALI BÖCEK FAMİLYASINDAN OLAN; İPEK YOLUNU, 1492 DEN SONRADA AMERİKA KITASINA GİDEN GEMİLERİ KULLANARAK BÜTÜN DÜNYAYA YAYILAN BU BÖCEĞİN EY YAYGIN TİPİ...
"BLATELLA GERMANICA".. YANİ ALMAN HAMAM BÖCEĞİDİR...
-BLATTELLA GERMANICA-
..YURT DIŞINDA BİLİM ADAMLARI, BU BÖCEĞİN DİŞİSİNİN YAYDIĞI SEKS FEROMONUNU YALITIP, SENTETİĞİNİ YAPMAYI BAŞARDILAR
uçucu feromon (blatellaquinone)
kanat yukarı kalkar.
son karın bölmesi
BÖYLELİKLE EVLERDEKİ HAMAM BÖCEĞİ İSTİLASINA KARŞI BI UMUT IŞIĞI DOĞMUŞ OLDU... ÇÜNKÜ BU KOKU ERKEKLERİ ÇEKMEK İÇİN MÜTHİŞ BIR TUZAK...
..BEN ANADOLUDA YAŞIYAN TÜR İÇİN GAZ KROMATOGRAFİSİ YÖNTEMİYLE, BU FEROMONU HAZIRLAMAYA ÇALIŞTIM...
BLATELLAM
EVET, ŞU AN IŞIK OLDUĞU İÇİN BÖCEKLER GİZLENMİŞ DURUMLAR. EĞER HAZIRLADIĞIMIZ SENTETİK ONLARI ÇEKERSE PİYASAYA SÜRÜLECEK HALE GELMİŞ DEMEKTİR...
DAMLATIYORUM
PİLP..
..İŞTE GELİYOR...
ÇAT!
CIRK...
DAMLAT!
-NE İŞİN VAR LAN LABORATUVARIMDA! DENEK HAYVANINI NASIL ÖLDÜRÜRSÜN!
HOCAM
HOCAM
H'ULA!?
DUNK DUNK
..KURUMU BUGÜN BAŞBAKAN ZİYARET EDİCEK SABAHTAN BERİ KÖŞE BUCAĞI TEMİZLEMEKTEN ANAM AĞLADI BU BÖCEKLERİN BİRİ KAÇIP DA SAĞDA SOLDA GEZSE KİMİ SUÇLUYCAKLAR?!
A..BAŞBAKAN MI GELİYO BUGÜN?
AA...BAŞBAKAN GELİYO BUGÜN..
HIMF...
DUNK
ÇAT!
-NERDE MÜSİBET, PİS, HASTALIKLI HAYVAN VAR ONLA DENEY YAPIYOLAR ARKADAŞ... BIRAKSAM BIKLARIYLA OYNAYACAKLAR...
..BİRAZ KİRLENMİŞ GİBİ KORİDOR... DEMİN TEMİZLEDİYDİM...
MM... MM...
SELAMIN... ABO!
VE ALEYKUMSELAM BAYRAM EFENDİ...

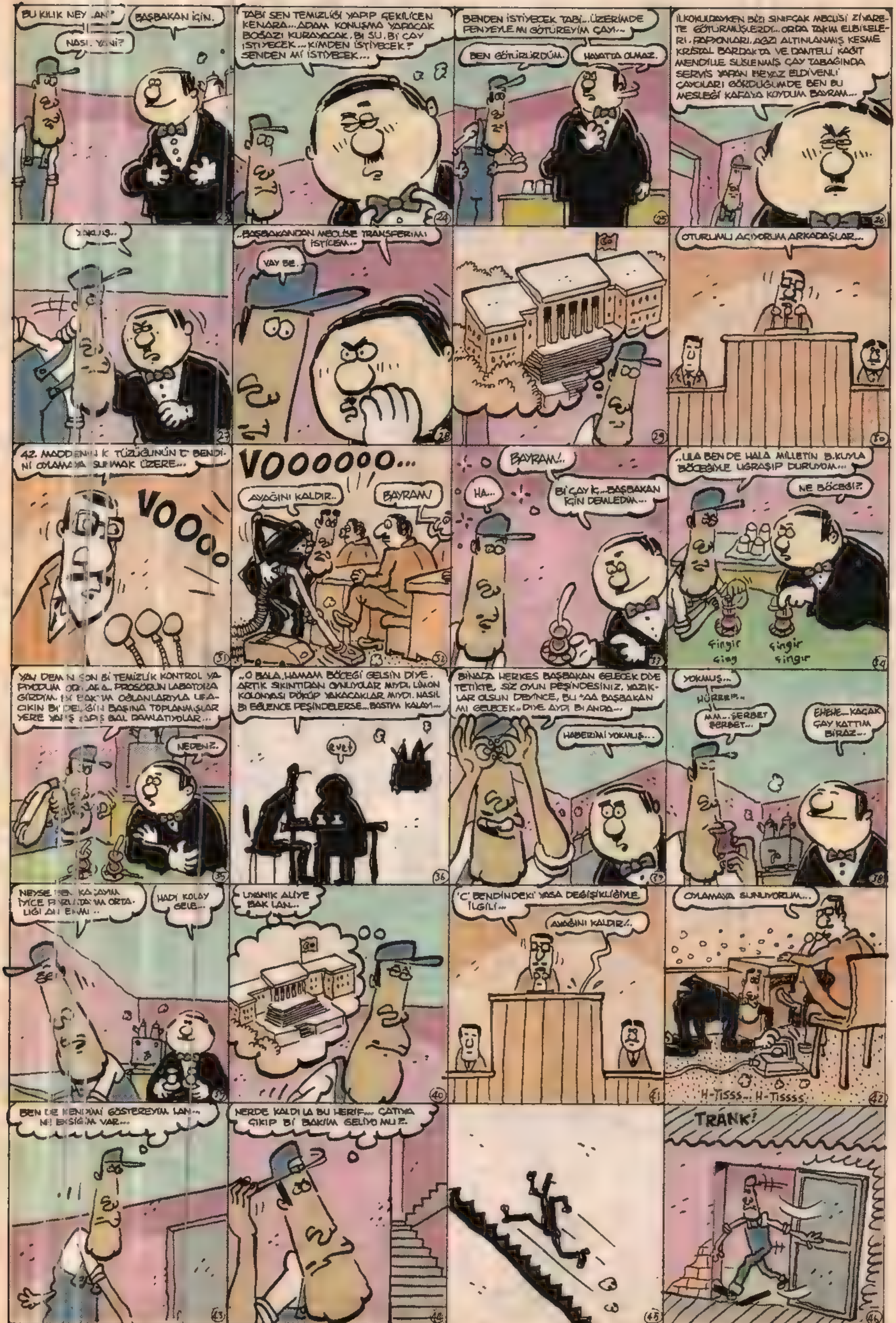
BU KILIK NEY LAN?
BAŞBAKAN İÇİN.
NASI, YANİ?
TABİ SEN TEMİZLİĞİ YAPIP ÇEKİLİCEN KENARA... ADAM KONUŞMA YAPACAK BOĞAZI KURAYACAK. Bİ SU, Bİ ÇAY İSTİYECEK... KİMDEN İSTİYECEK? SENDEN Mİ İSTİYECEK...
BENDEN İSTİYECEK TABİ... ÜZERİMDE FENYEYLE MI GÖTÜREYİM ÇAYI...
BEN GÖTÜRÜRDÜM.
HAYATTA OLMAZ.
İLKOKULDAYKEN BİZİ SINIFÇAK MECLİSİ ZİYARETE GÖTÜRMÜŞLERDİ... ORDA TAKIM ELBİSELERİ, PAPYONLARI, AĞZI ALTINLANMIŞ KESME KRİSTAL BARDAKTA VE DANTELLİ KAĞIT MENDİLLE SÜSLENMİŞ ÇAY TABAĞINDA SERVİS YAPAN BEYAZ ELDİVENLİ ÇAYCILARI GÖRDÜĞÜMDE BEN BU MESLEĞİ KAFAYA KOYDUM BAYRAM...
YOKMUŞ...
...BAŞBAKANDAN MECLİSE TRANSFERİMİ İSTİCEM...
VAY BE.
OTURUMU AÇIYORUM ARKADAŞLAR...
42. MADDENİN İÇ TÜZÜĞÜNÜN C BENDİNİ OYLAMAYA SUNMAK ÜZERE...
VOOOO
VOOOOOO...
AYAĞINI KALDIR..
BAYRAM!
BAYRAM!..
HA...
Bİ ÇAY İÇ... BAŞBAKAN İÇİN DEMLEDİM...
..ULA BEN DE HALA MİLLETİN B.KUYLA BÖCEĞİYLE UĞRAŞIP DURUYOM...
NE BÖCEĞİ?
fingir fing
fingir fingir
NEDENİZ.
..O BALA, HAMAM BÖCEĞİ GELSİN DİYE. ARTIK SIKINTIDAN OYNUYOLAR MIYDI, LİMON KOLONYASI DÖKÜP YAKACAKLAR MIYDI. NASIL Bİ EĞLENCE PEŞİNDELERSE... BASTIM KALAYI...
evet
BİNADA HERKES BAŞBAKAN GELECEK DİYE TETİKTE, SİZ OYUN PEŞİNDESİNİZ, YAZIKLAR OLSUN DEYİNCE, BU "AA BAŞBAKAN MI GELECEK" DİYE AYDI BI ANDA...
HABERİMİ YOKMUŞ...
YOKMUŞ...
HÜRRRP...
MM... ŞERBET ŞERBET...
EHEHE... KAÇAK ÇAY KATTIM BİRAZ...
HADİ KOLAY GELE...
UYANIK ALİYE BAK LAN...
'C' BENDİNDEKİ YASA DEĞİŞİKLİĞİYLE İLGİLİ...
AYAĞINI KALDIR!..
OYLAMAYA SUNUYORUM...
H-TISSS... H-TISSSS
BEN DE KENDİMİ GÖSTEREYİM LAN... Nİ EKSİĞİM VAR...
NERDE KALDI LA BU HERİF... ÇATIYA ÇIKIP Bİ BAKIM GELİYO MU?
TRANK!

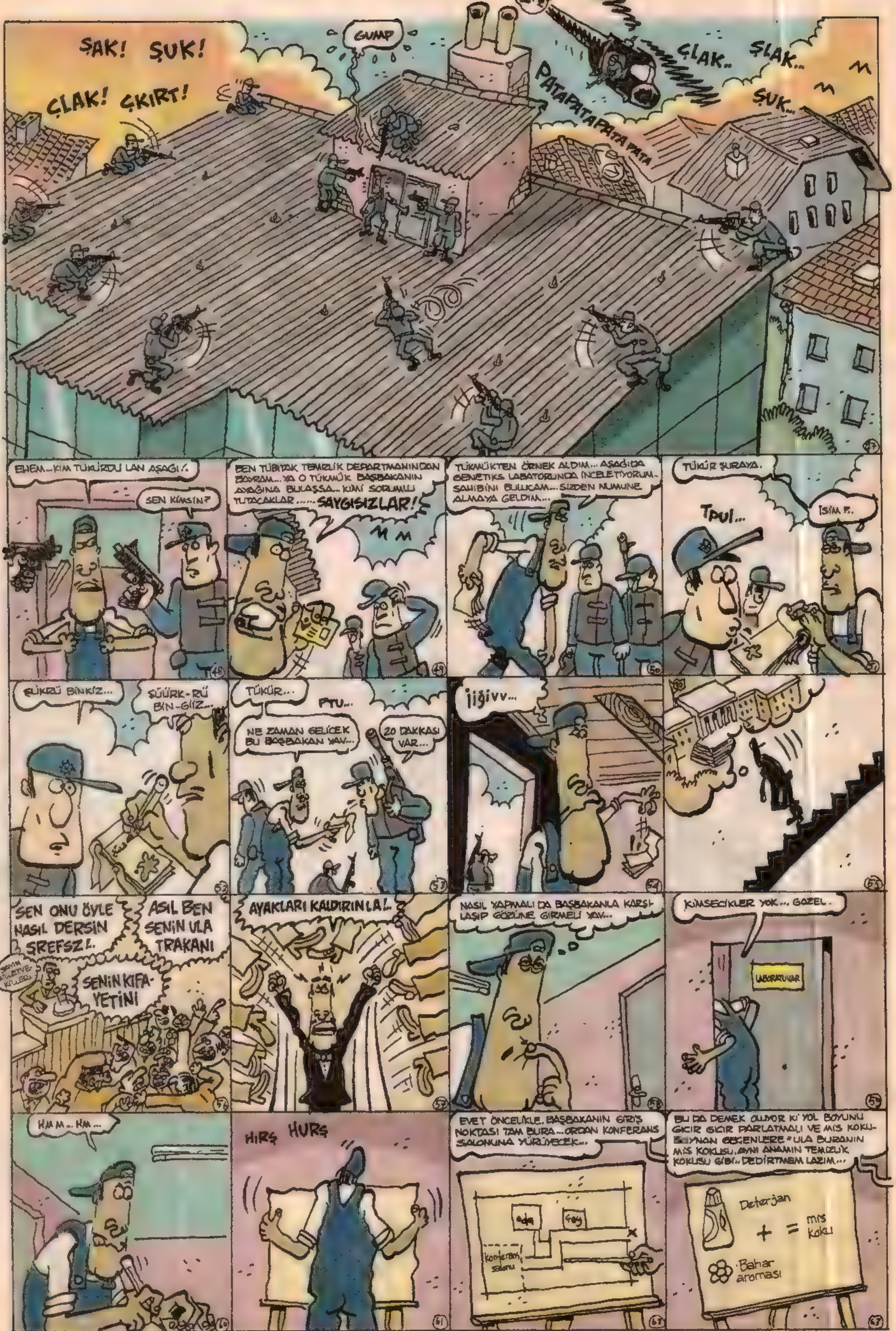
ŞAK! ŞUK!
ÇLAK! ÇKIRT!
GUMP
PATAPATAPATAPATA PATA
ÇLAK.. ŞLAK..
ŞUK..
EHEM...KIM TÜKÜRDÜ LAN AŞAGI?
SEN KIMSIN?
BEN TÜBITAK TEMIZLIK DEPARTMANINDAN BAYRAM... YA O TÜKMÜK BAŞBAKANIN AYAĞINA BULAŞSA... KIMI SORUMLU TUTACAKLAR...... SAYGISIZLAR!
TÜKMÜKTEN ÖRNEK ALDIM... AŞAĞIDA GENETIKS LABATORUNDA İNCELETIYORUM.. SAHIBINI BULUCAM... SIZDEN NUMUNE ALMAYA GELDIM...
TÜKÜR ŞURAYA.
Tpui...
ISIM ?.
ŞÜKRÜ BINKIZ...
ŞÜÜRK-RÜ BIN-GIZ...
TÜKÜR...
PTU...
NE ZAMAN GELICEK BU BAŞBAKAN YAV...
20 DAKKASI VAR...
İIğiVV...
SEN ONU ÖYLE NASIL DERSIN ŞREFSZ!.
ASIL BEN SENIN ULA TRAKANI
SENIN KIFAYETINI
AYAKLARI KALDIRIN LA!.
NASIL YAPMALI DA BAŞBAKANLA KARŞILAŞIP GÖRÜNE GIRMELI YAV...
KIMSECIKLER YOK... GÜZEL.
LABORATUVAR
HMM... HM...
HIRŞ HURŞ
EVET ÖNCELIKLE, BAŞBAKANIN GIRIŞ NOKTASI TAM BURA... ORDAN KONFERANS SALONUNA YÜRÜYECEK...
konferans salonu
BU DA DEMEK OLUYOR KI YOL BOYUNU GICIR GICIR PARLATMALI VE MIS KOKU- YNAN GEÇENLERE "ULA BURANIN MIS KOKUSU, AYNI ANAMIN TEMIZLIK KOKUSU GIBI" DEDIRTMEM LAZIM...
Deterjan + = mis koku
Bahar aroması

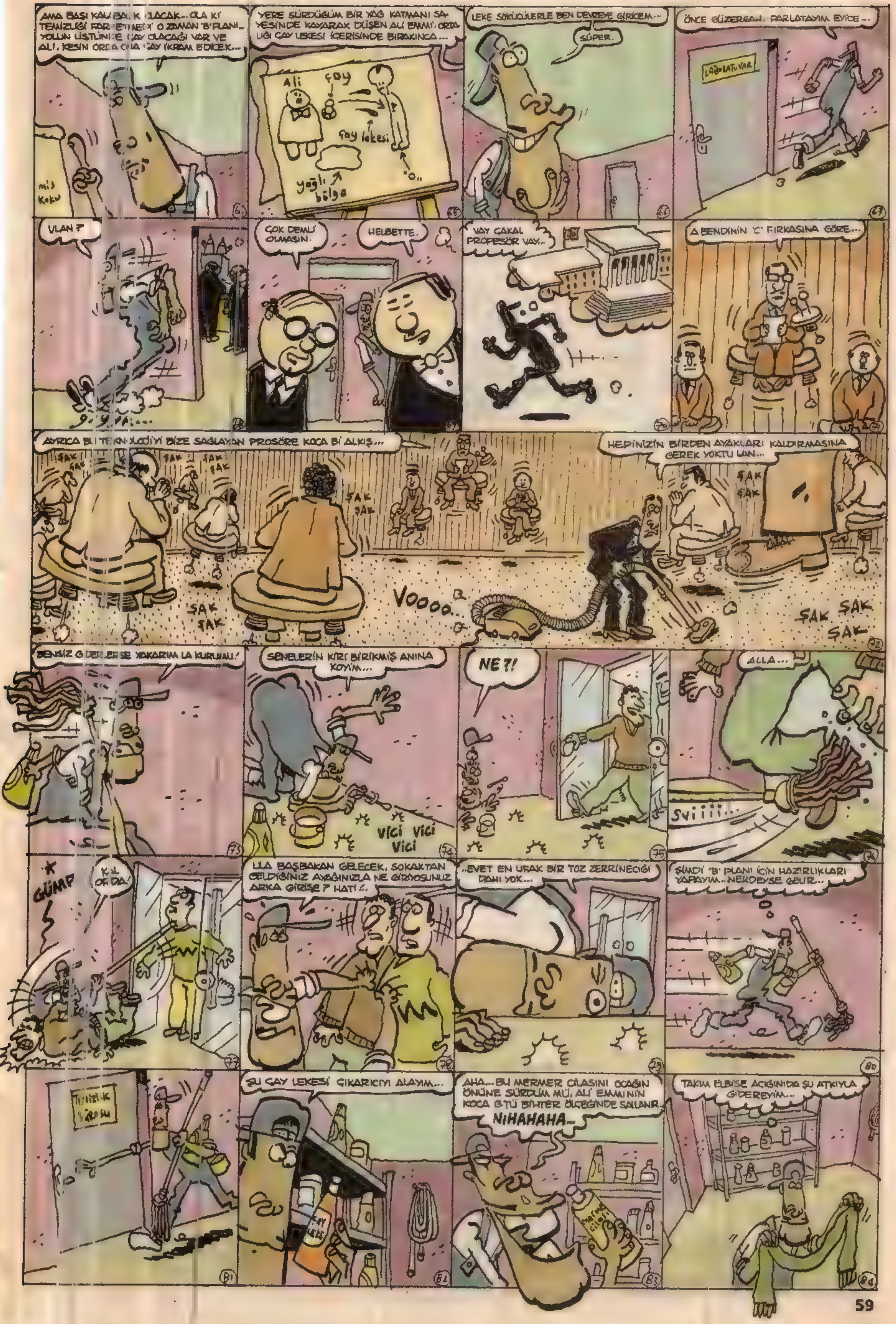
AMA BAŞI KALABALIK OLACAK... OLA Kİ TEMİZLİĞİ FARK ETMEDİ O ZAMAN 'B' PLANI... YOLUN ÜSTÜNDE ÇAY OLACAĞI VAR VE ALİ, KESİN ORDA ONA ÇAY İKRAM EDİCEK...
mis koku
YERE SÜRDÜĞÜM BİR YAĞ KATMANI SAYESİNDE KAYARAK DÜŞEN ALİ EMMİ, ORTALIĞI ÇAY LEKESİ İÇERİSİNDE BIRAKINCA...
Ali
çay
çay lekesi
yağlı bölge
"O"
LEKE SÖKÜCÜLERLE BEN DEVREYE GİRİCEM...
SÜPER.
ÖNCE GÜZERGAH. PARLATAYIM EYİCE...
LABORATUVAR
VLAN?
ÇOK DEMLİ OLMASIN.
HELBETTE.
VAY ÇAKAL PROPESÖR VAY...
A BENDİNİN 'C' FIRKASINA GÖRE...
AYRICA BU TEKNOLOJİ'Yİ BİZE SAĞLAYAN PROSÖRE KOCA Bİ ALKIŞ...
ŞAK ŞAK
HEPİNİZİN BİRDEN AYAKLARI KALDIRMASINA GEREK YOKTU LAN...
Voooo...
ŞAK ŞAK ŞAK
BENSİZ GİDERLERSE YAKARIM LA KURUAALI!
SENELERİN KİRİ BİRİKMİŞ ANINA KOYİM...
Vıçı Vıçı Vıçı
NE?!
ALLA...
Sviiiii...
GÜMP
KAL ORDA!
ULA BAŞBAKAN GELECEK. SOKAKTAN GELDİĞİNİZ AYAĞINIZLA NE GİRİYOSUNUZ ARKA GİRİŞE? HAT!
...EVET EN UFAK BİR TOZ ZERRİNECİĞİ DAHİ YOK...
ŞİMDİ 'B' PLANI İÇİN HAZIRLIKLARI YAPAYIM... NERDEYSE GELİR...
ŞU ÇAY LEKESİ ÇIKARICIYI ALAYIM...
AHA... BU MERMER CİLASINI OCAĞIN ÖNÜNE SÜRDÜM MÜ, ALİ EMMİNİN KOCA G.TÜ BİHTER ÖLÇEĞİNDE SALLANIR.
NİHAHAHA...
TAKIM ELBİSE AÇIĞINIDA ŞU ATKIYLA GİDEREYİM...

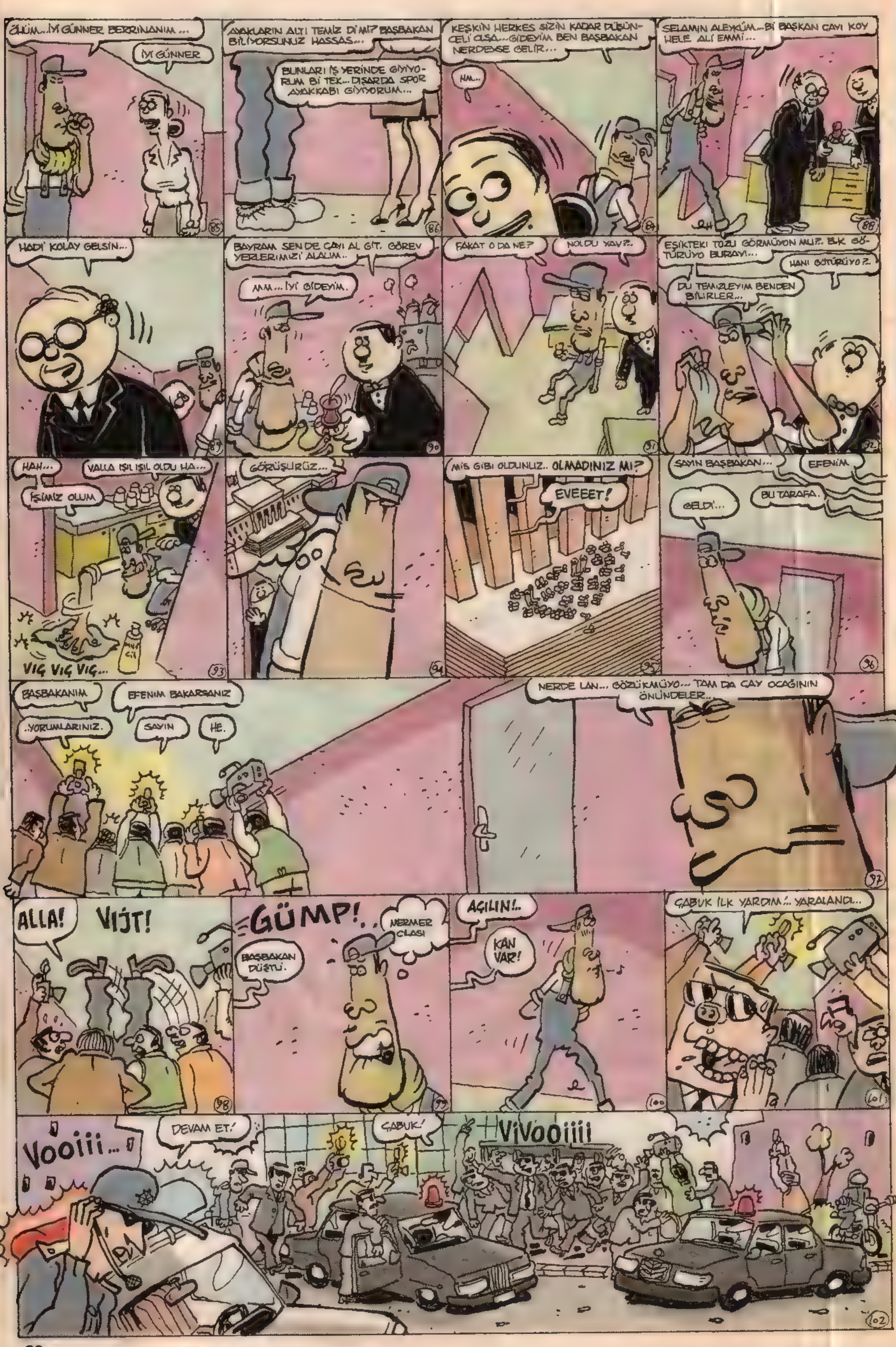
ÖHÜM... İYİ GÜNNER BERRİNANIM ...
İYİ GÜNNER
85
AYAKLARIN ALTI TEMİZ Dİ Mİ? BAŞBAKAN BİLİYORSUNUZ HASSAS...
BUNLARI İŞ YERİNDE GİYİYORUM Bİ TEK... DIŞARDA SPOR AYAKKABI GİYİYORUM...
86
KEŞKİN HERKES SİZİN KADAR DÜŞÜNCELİ OLSA... GİDEYİM BEN BAŞBAKAN NERDEYSE GELİR...
HM...
87
SELAMIN ALEYKÜM... Bİ BAŞKAN ÇAYI KOY HELE ALİ EMMİ...
88
HADİ KOLAY GELSİN...
89
BAYRAM SEN DE ÇAYI AL GİT. GÖREV YERLERİMİZİ ALALIM..
MM... İYİ GİDEYİM.
90
FAKAT O DA NE?
NOLDU YAV?..
91
EŞİKTEKİ TOZU GÖRMÜYON MU?.. B.K GÖTÜRÜYO BURAYI...
HANİ GÖTÜRÜYO?..
DU TEMİZLEYİM BENDEN BİLİRLER...
92
HAH...
VALLA IŞIL IŞIL OLDU HA...
İŞİMİZ OLUM
VIG VIG VIG...
93
GÖRÜŞÜRÜZ...
94
MİS GİBİ OLDUNUZ.. OLMADINIZ MI?
EVEEET!
95
SAYIN BAŞBAKAN...
EFENİM
GELDİ...
BU TARAFA.
96
BAŞBAKANIM
EFENİM BAKARSANIZ
..YORUMLARINIZ.
SAYIN
HE.
NERDE LAN... GÖZÜKMÜYO... TAM DA ÇAY OCAĞININ ÖNÜNDELER...
97
ALLA!
VIJT!
98
GÜMP!
MERMER OLASI
BAŞBAKAN DÜŞTÜ.
99
AÇILIN!..
KAN VAR!
100
ÇABUK İLK YARDIM!.. YARALANDI...
101
Vooiii...
DEVAM ET!
ÇABUK!
ViVooiiii
102

AKŞAM GAZETELERİ
GAZETE
BAŞBAKAN KAYARAK DÜŞTÜĞÜ TÜBİTAK BİNASINDA KAFASINI YARDI...
BİLİM KURUMUNDAKİ HAMAM BÖCEKLERİ FOTORAF MAKİNALARINDAN KAÇMADI...
GAYRİ HİJYENİK KOŞULLARDAKİ TÜBİTAK ÇAY OCAĞINA BELEDİYE BASKIN YAPTI..!
VALLA ALİ. NASIL ÖZÜR DİLİYECEĞİMİ BİLMİYORUM... DENEYDEN BAHSEDİNCE OLAY KAPANDI GERÇİ AMA...
UMPF..
HADİ KOCAMAN ADAMLARSINIZ. BURDA BİRBİRİMİZİN SURATINA BAKICAZ KÜS KALMAK OLMAZ...
TAM DA MECLİS ÇAYCISI OLACAKTIM...
BAŞBAKAN HAMAM BÖCEĞİ PROJEMİ DUYMUŞ. SAĞLIK İÇİN ÖNEMLİ BİR ADIM DEMİŞ. SIKI FIKI OLURSAM SENİ ALDIRIRIM MECLİSE...
BENİ ?!..
SENİDE ALDIRIRIZ BAYRAM... HAYROLA YAV... SIKILDINIZ MI KURUMDAN...
YOO... ŞEY İÇİN...
VEEÜÜ ASLINDA YOK...
SAHİ YAV... MECLİSTE HAZIROL DA DURACAĞIMA, BURDA PENYEMLE GEZİYORUM...
BENİ DE ORDA ÇATIYA ÇIKARMAZLAR
YARIN GÖRÜŞÜRÜZ O ZAMAN
GÖRÜŞÜRÜZ
BAY BAY..
E HADİ BEN DE KAÇTIM ALİ EMMİ...
SELAMETLE
VAY!..
VİJT...
GÜMP!..
NE PARLATMIŞSIN BE BAYRAM. MECLİSE GİTSEN AYAKTA ADAM KALMAZ VALLA...
AAH... AYAKLARINI KALDIRSINLAR ZATEN.
O GECE BAYRAMIN RÜYASI...
pitirpitirpitir...
VİJT...
VAY ANAM!..
GÜP!..
SENİN YÜZÜNDEN..!
HAĞ-YIIIIIR!
pitirpitirpitir
PROFESÖRÜN RÜYASI...
DAMLATIYORUM...
VROOM
vromm..
pitir pitir pitir pitir pitir pitir pitir pitir
ALİ'NİN RÜYASI
pitir pitir
CUMP...
emrah ablak @ yahoo.com.

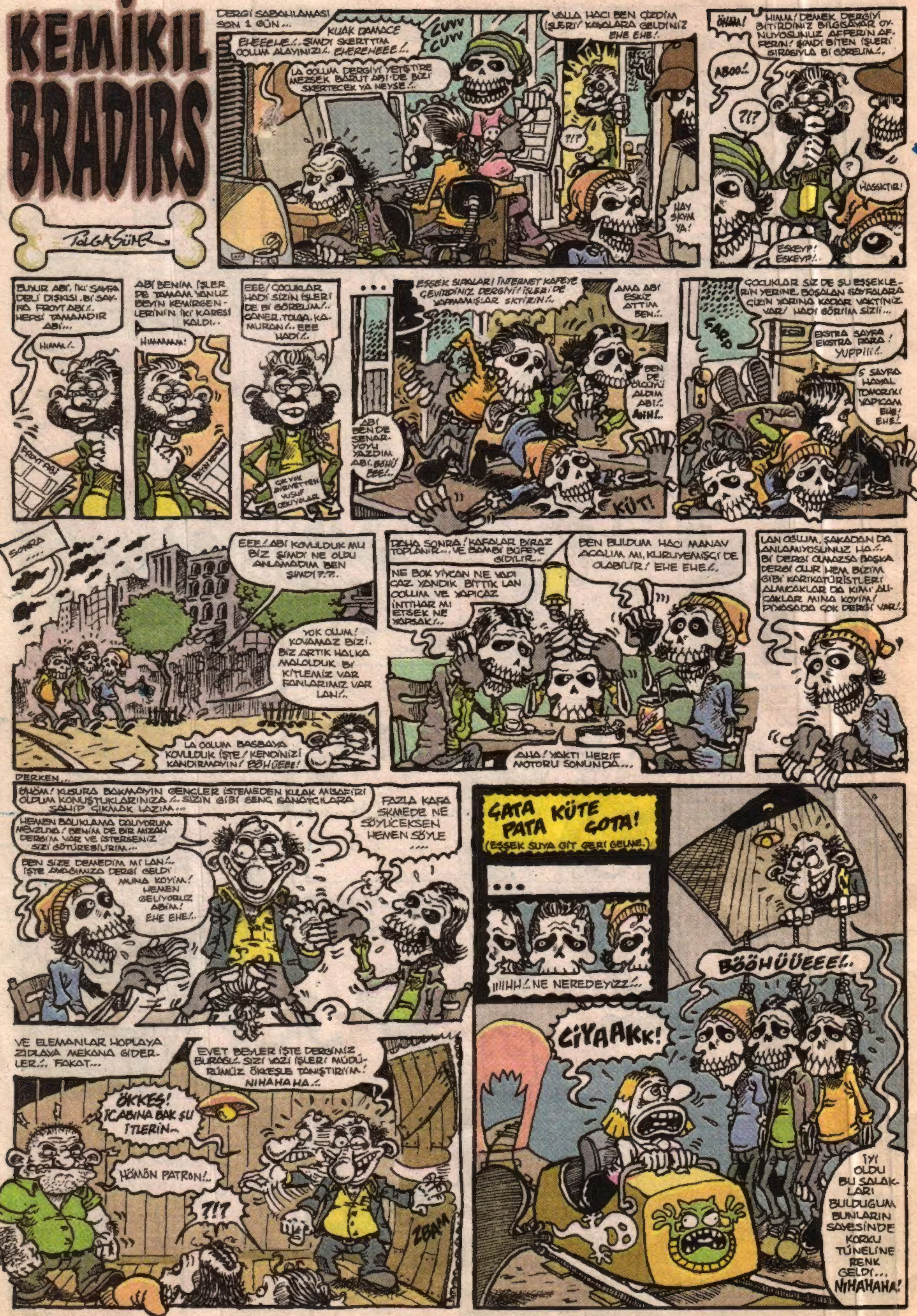
KEMİKIL BRADIRS
TOLGASÜMER
DERGİ SABAHLAMASI SON 1 GÜN...
KUAK DAMACE
EHEEEHE!.. ŞIMDI SKERTTIM OOLUM ALAYINIZI!.. EHEREHEEE!..
CUVV CUVV
LA OOLUM DERGIYI YETİŞTİRE MEZSEK BARUT ABI DE BIZI SKERTECEK YA NEYSE...
VALLA HACI BEN ÇİZDİM İŞLERİ! KAFALARA GELDİNİZ EHE EHE!.
?!?
HAY SKYM YA!
ÖHÖM!
HIMM! DEMEK DERGIYI BITIRDINIZ BILGISAYAR OYNUYOSUNUZ AFFERİN AFFERİN! ŞIMDI BITEN İŞLERİ SIRASIYLA Bİ GÖRELİM!.
ABOO!.
?!?
?
HASSKTIR!
ESKEYP! ESKEYP!.
BUYUR ABI. İKİ SAYFA DELİ DIŞKISI. Bİ SAYFA FROYT ABİ!. HERŞİ TAMAMDIR ABI...
HIMM!.
FROYT ABI
ABİ BENİM İŞLER DE TAMAM YALNIZ BEYİN KEMİRGENLERİNİN İKİ KARESİ KALDI..
HIMMMM!
BEYİN KEMİRGENLERİ
EEE! ÇOCUKLAR HADİ SİZİN İŞLERİ DE Bİ GÖRELİM!.. CANER. TOLGA. KAMURAN!.. EEE HADİ!.
ÇIK VAK AYIDMETTEN YUSUF OBUYOLAR
...
EŞŞEK SIPALARI İNTERNET KAFEYE ÇEVİRDİNİZ DERGİYİ! İŞLERİ DE YAPMAMIŞLAR SKTİRİN!.
AMA ABİ ESKİZ ATTIM BEN!.
BEN DE ÖLÇÜYÜ ALDIM ABİ!. AHH!.
ABİ BEN DE SENARYOYU YAZDIM ABİ. BÖHÜ EEE!..
KÜT!
ÇOCUKLAR SİZ DE ŞU EŞŞEKLERİN YERİNE BOŞALAN SAYFALARA ÇİZİN YARINA KADAR VAKTİNİZ VAR! HADİ GÖRİİM SİZİİ...
CARP
EKSTRA SAYFA EKSTRA PARA! YUPPIII!.
5 SAYFA HAYAL TOMORİK! YAPICAM EHE! EHE!
SONRA ....
EEE!. ABİ KOVULDUK MU BİZ ŞİMDİ NE OLDU ANLAMADIM BEN ŞİMDİ?!?.
YOK OLUM! KOVAMAZ BİZİ. BİZ ARTIK HALKA MALOLDUK BI KİTLEMİZ VAR FANLARIMIZ VAR LAN!.
LA OOLUM BAŞBAYA KOVULDUK İŞTE! KENDİNİZİ KANDIRMAYIN! BÖHÜEEE!
DAHA SONRA! KAFALAR BIRAZ TOPLANIR... VE BAMBİ BÜFEYE GİDİLİR...
NE BOK YİYCAN NE YAPICAZ YANDIK BİTTİK LAN OOLUM VE YAPICAZ İNTİHAR MI ETSEK NE YAPSAK!..
BEN BULDUM HACI MANAV AÇALIM MI, KURUYEMİŞÇİ DE OLABİLİR! EHE EHE!.
AHA! YAKTI HERİF MOTORU SONUNDA...
LAN OĞLUM, ŞAKADAN DA ANLAMIYOSUNUZ HA!.. Bİ DERGİ OLMAZSA BAŞKA DERGİ OLUR HEM BİZİM GİBİ KARİKATÜRİSTLERİ ALMICAKLAR DA KİMİ ALICAKLAR MINA KOYIM! PİYASADA ÇOK DERGİ VAR!.
DERKEN...
ÖHÖM! KUSURA BAKMAYIN GENÇLER İSTEMEDEN KULAK MİSAFİRİ OLDUM KONUŞTUKLARINIZA!.. SİZİN GİBİ GENÇ SANATÇILARA SAHİP ÇIKMAK LAZIM...
HEMEN BALIKLAMA DALIYORUM MEVZUYA! BENİM DE BİR MİZAH DERGİM VAR VE İSTERSENİZ SİZİ GÖTÜREBİLİRİM...
FAZLA KAFA SKMEDE NE SÖYLİCEKSEN HEMEN SÖYLE ....
BEN SİZE DEMEDİM MI LAN!.. İŞTE AMACIMIZA DERGİ GELDİ MUNA KOYIM! HEMEN GELİYORUZ ABİM! EHE EHE!.
?
VE ELEMANLAR HOPLAYA ZIPLAYA MEKANA GİDERLER!. FAKAT...
EVET BEYLER İŞTE DERGİMİZ BURASI!. SİZİ YAZI İŞLERİ MÜDÜRÜMÜZ ÖKKEŞLE TANIŞTIRIYIM! NIHAHAHA!.
ÖKKEŞ! İCABINA BAK ŞU İTLERİN...
HÖMÖN PATRON!..
?!?
ZBAM
ÇATA PATA KÜTE ÇOTA!
(EŞŞEK SUYA GİT GERİ GELME.)
...
IIIHH!. NE NEREDEYİZZ!..
BÖÖHÜÜEEE!..
CİYAAKK!
İYİ OLDU BU SALAKLARI BULDUĞUM BUNLARIN SAYESİNDE KORKU TÜNELİNE RENK GELDİ... NIHAHAHA!

Nisan Sayısı zevk veriyor..

Kemik Dergisini Nerelerde Okuyabilirsiniz: Evde, işyerinde, çeşitli kurum ve kuruluşların gerek alaturka gerekse alafranga helalarında, otobüs durağında, otobüste, minibüste, kırmızı ışıkta, derste sıra altında, kız istemeye gittiğinizde kahve fincanının tabağının altında, sevişirken pozisyona göre partnerimizin sırtında veya iki göğsünün arasında (bayan okuyucularımız en kıtının adem elmasına yaslayarak okuyabilirler), asansörde, bankamatik kuyruğunda, yedek kulübesinde, sınavda 15 dk. dolmadan çıkmak isteyince, sınav çekerken, güneşlenirken, efendime söyleyim daha bi çok yerde okuyabileceğiniz bay ve abatlarda sizler düşünülerek el değmeden üretiliyor bu kemik dergisi. El değmeden nasıl üretiyoruz. Onu da anlatayım. Vaktinde bitiremiyoruz dergiyi, editör sinirle kalemleri sokuyo bize, karanlıkta g.t yordamıyla çalıştığım soğuk kış gecelerini biliyorum sevgili kemik okuyucusu .. çok çektik lan.... Hepinize hayırlı nisan ayı diliyor, bitiriyorum... Bitim

TAM KADRO İZMİR'DEYİZ!

LOMBAK

KEMİK

PENGUEN

İMZA GÜNÜ:

9 NİSAN CUMARTESİ

15:00 - 18:00

10. İZMİR TÜYAP KİTAP FUARI

İNSAN SARRAFI **SANSAR ÇAKAL** YAZIYOR..

VESİKALIKTAN KARAKTER TAHLİLLERİ

AHMET Ş. : Bu yüze sahip biri, *"Ben şampuan olarak kezzap kullanıyorum.."* dese, herkes şampuan yerine kezzap kullanır şerefsizim... O kadar saf, o kadar munis görünüyorsunuz ki, sayın Ahmet sanki sokaklardaki tüm kedi köpek boklarına siz basıyorsunuz gibi... Sayın Ahmet size bayiler *"Lombak kalmadı, Manikür Dünyası Dergisi verelim?..."* dese, *"Aaaa, olur tabii, ver abi!..."* demenizden korkuyorum...

Fotoğrafınızın altındaki *"Photo Kherizh Fucker"* yazısından da bu fotoğrafı en az 300 milyona filan çektirdiğinizi hissediyorum... Yazık be. Bir ara uğrayıp alın bari fotoğrafınızı...

EKİM Ü. : Sayın Ekim, *"Hatırlıyor musun yıllar önce efendi, akıllı, uslu bir genç vardı?.. O genç şimdi zibidinin en önde flama taşıyanı oldu. Yaaa..."* modeli bir poz vermişsiniz... Veya iyimser bir olasılıkla *Halka 2* filminden çıktıktan sonra çektirdiniz bu resmi... Resminize bakıyorum da, bu jöle denen sinsi madde, gençliğimiz için bir uyuşturucu, bir terör, bir kumar, daha bile tehlikeli anam avradım...

ÇİĞDEM Ç. : İşte iki gubidik okurdan sonra nefis bir okur... Sayın Çiğdem, isminizdeki "Ğ" harfi yüzünden size akrostiş şiir yazamıyorum, fakat şu Sansortiş şiiri yazmak benim için bir farzdı... *Nasıl ki çayda lazımsa dem.../ Askerde de kıdem.../ Her erkeğe de lazım böyle bir Çiğdem.../ Sanmayın ki tavlamak için bu bir yem.../ Kahrolsun ki ebem.../ Doğruyu söyliyem.../ Lütfen bu şiiri okuyunca duygulanın sayın Çiğdem...*

Ciğerinizi okutmak, kim olduğunuzu öğrenmek istiyorsanız, siz de bi vesikalığınızı, arkasına (ad, soyad, yaş) yazıp gönderin...

KOMİKÇİ DÜKKANI

Tüm Lombak mamülleri, Mizah - Karikatür kitapları, Yerli - Yabancı Çizgi romanlar.

İstiklal Caddesi, 212 Aznavur Pasajı, Alt Kat Beyoğlu - İstanbul (0212) 252 85 67

1 Nisan 2005 • **Sayı:** 48 • **İmtiyaz Sahibi ve Sorumlu Yazıişleri Müdürü:** Bay Nuri Açar • **Editörü:** Bay Bahadır Baruter • **2. Editörü:** Bay Hakan Karataş **Rengarenk:** Bay Fırat Yaşa • **Kaligrafı:** Bay Rıza Külegeç • **Genel Müdürü:** Bay Orhan Açar • **Internet Kankası:** Bay Merthan Kaleli **Adresi:** İstiklal Caddesi, No: 373, Turhol Han Kat: 5, Daire: 9 Beyoğlu / İstanbul • **Teli:** (0212) 249 00 24 - 249 00 25 • **Faksı:** (0212) 245 85 56 **İnternet Şeysi:** www.lombak.com • **Yayıncısı:** Komik Şeyler Yayıncılık • **Baskısı:** Ilıcak Matbaası (0212) 880 40 75 • **Dağıtımı:** DDP • **Ebesi:** ISSN 1303 - 0124

ABONELİK OLAYI	Tüm Türkiye	Avrupa	Amerika	Uzakdoğu	
	1 yıllık: 22.000.000 TL	**1 yıllık:** 25 dolar	**1 yıllık:** 30 dolar	**1 yıllık:** 40 dolar	Abone bedelini Yapı Kredi Bankası Parmakkapı Şubesi, ilgili hesaba yatırıyosunuz, soora dekontu bize faksıyosunuz ve abonelik olayı başlıyo.
	6 aylık: 10.000.000 TL	**6 aylık:** 12 dolar	**6 aylık:** 15 dolar	**6 aylık:** 20 dolar	TL Hesabı: 0108212-2 • Dolar Hesabı: 30004376-0

AYLIK YEREL SÜRELİ YAYINDIR

ÜZEYİR

CENGİZ ÜSTÜN

ISSN 1303-0124-0-5